EL DIARIO PALENTINO

EL DIA DE PALENCIA

Nº REFUNDIDO 10.977 — Fundado en 1882 y 1890

(Depósito Legal: P-2-1958) Razón Social: «El Diario Palentino-El Día de Palencia, S. L.». Mayor, 99. (Franqueo Concertado)

Director: JOSE LUIS ALONSO ALMODOVAR

(Oficinas, (Tfno. 722696). Redacción, (Tfno. 723942). Administración (Teléfono 722333 Mayor, 99 Apartado de Correos, 17

DOMINGO 6 FEBRERO 1977

EDICION MADRUGADA

12 PESETAS

SE HELARON HASTA LAS CATARATAS DEL NIAGARA

NIAGARA. — Al fondo se ven las famosas cataratas del Niágara, y se puede apreciar claramente la montaña de hielo que se ha formado en la caída del agua, debido a la fuerte ola de frío que azotó todo el estado de Nueva York.—(Telefoto AP - EUROPA PRESS)

EL PROXIMO JUEVES DIA 10 DE FEBRERO

El Papa recibirá a los REYES DE ESPAÑA

Temas políticos para el próximo Consejo de Ministros

No habrá medidas sobre nuevos precios de la energía

Ciudad del Vaticano, 5. (Efe).— Los Reyes de España Don Juan Carlos I y Doña Sofía, serán recibidos en visita oficial, por el Papa Pablo VI, el próximo jueves, 10 de febrero.

Así lo confirmó hoy, oficialmente, el Vaticano, con una breve declaración en la que no se añaden otros detalles.

NOTA DE LA OFICINA DE INFORMACION DIPLOMATICA

Madrid, 5. (Cifra). — La Oficina de Información Diplomática del Ministerio de Asuntos Exteriores, hace público el siguiente comunicado:

"Sus Majestades los Reyes de España, Don Juan Carlos y Doña Sofía, serán recibidos por Su Santidad el Papa Pablo VI, en visita oficial, el próximo día 10 de febrero".

EL REY RECIBIO A OSORIO

Madrid, 5. (Cifra). — En su residencia del Palacio de la Zarzuela, S. M. el Rey ha recibido, esta mañana, en su despacho, al vicepresidente segundo del Gobierno, don Alfonso Osorio.

EL CONSEJO DE MINISTROS NO DELIBERARA SOBRE TEMAS ECONOMICOS

Madrid, 5. (Cifra). — El próximo Consejo de Ministros, que se celebrará el martes, no deliberará sobre temas económicos, según han confirmado a "Cifra" fuentes dignas de crédito.

En relación con determinados rumores difundidos a través de diversos medios informativos, las fuentes informantes dijeron a "Cifra" que en dicho Consejo no se adoptarán medidas ni decisiones sobre nuevos precios de la energía. El Consejo estará dedicado íntegramente —dijeron— a tratar temas políticos y a los asuntos de trámite que son normales.

CONVENIO HISPANO-ECUATORIANO

Quito, 5. (Efe). — Un convenio ampliatorio de asistencia geológico minera entre España y Ecuador fue firmado ayer tarde por el ministro español de Industria, Carlos Pérez de Bricio, llegado el jueves a Quito en visita oficial.

El documento, con el que concluyó la apretada jornada oficial de trabajo desarrollada ayer por el ministro español, fue suscrito en la sede de la Cancillería, con la participación del ministro ecuatoriano de Relaciones Exteriores y en presencia del ministro de Recursos Naturales.

Finaliza la visita oficial del primer ministro del Irán

"No he venido a promover la compra de petróleo"

MADRID. — S. M. el Rey recibió en audiencia, celebrada en el Palacio de la Zarzuela, al primer ministro del Irán, Amir Abbas Hoveyda. (Foto Cifra Gráfica).

Madrid, 5 (Cifra). — El primer ministro iraní, Amir Abbas Hoveyda, ha dado por finalizada su visita oficial a Madrid.

Sobre las diez de la mañana, el señor Hoveyda, acompañado del vicepresidente primero del Gobierno, teniente general Gutiérrez Mellado, pasó vista a la primera escuadrilla de tropas de aviación de la Región Aérea Central, que rindió honores en el aeropuerto de Barajas.

Seguidamente, en el salón de autotiradas, el señor Hoveyda se despidió de los ministros de Hacienda, Comercio y Aire, así como de las restantes personalidades que habían acudido a despedirle, entre ellas el jefe de la Región Aérea Central, el embajador del Irán en Madrid y el coronel jefe del aeropuerto.

Acto seguido el señor Hoveyda subió a su avión privado, en unión de las personalidades de su séquito, para trasladarse a Granada, pero cuando el aparato se dirigía a la cabecera de pista para despegar se recibió información de que en el aeropuerto granadino las condiciones meteorológicas no eran favorables, por lo que el avión regresó de nuevo a estacionamiento y el primer ministro iraní y su séquito pasaron al salón de honor en espera de que el tiempo permita la salida.

SALIDA DEL PRIMER MINISTRO IRANI

Madrid, 5. (Cifra). — Minutos después de las doce de la mañana, despegó del aeropuerto de Barajas el avión privado que conduce a Granada al primer ministro iraní Amir Abbas Hoveida.

Momentos antes, salió, con el mismo destino, el aparato en el que viaja el séquito del primer ministro del Irán.

RUEDA DE PRENSA DEL PRIMER MINISTRO IRANI

Madrid, 5 (Cifra). — «No he venido a España a promover la compra de petróleo», declaró el primer ministro iraní, señor Abbas Hoveyda en el transcurso de una rueda de Prensa celebrada ayer tarde.

El señor Hoveyda declaró que estaba muy feliz de encontrarse en España y que sus contactos con S. M. el Rey, y el presidente Suárez habían sido muy satisfactorios, y que tras ellos se había abierto una posibilidad muy importante para mejorar las relaciones entre los dos países.

«Los problemas políticos son exclusivamente españoles y no me compete a mí el opinar sobre ellos», declaró cuando se le pidió su opinión sobre el momento político actual de España.

Respecto al tema concreto de los

(Continúa en octava página)

"Por la vía del regionalismo no pueden pretenderse situaciones de privilegio"

Dijo Martín Villa en la clausura del seminario de Diputaciones en Zaragoza

ZARAGOZA. — Reunión de presidentes de las Diputaciones de toda España que se ha celebrado en Zaragoza. — (Telefoto Europa Press).

Institucionalizar la región es vigorizar los recursos de las haciendas locales

Zaragoza, 5. (Cifra). — Manifestar al Gobierno la más radical oposición a que se negocie sobre el tema de las regiones en ausencia de las provincias y sus representantes, rechazando cualquier iniciativa en la materia que los desconozca o margine, es la primera de las conclusiones adoptadas en el seminario que sobre problemática y posibilidades de la Ley de Régimen Local se ha venido desarrollando durante dos días y cuya clausura presidió ayer tarde el ministro de la Gobernación, Rodolfo Martín Villa.

El señor Martín Villa llegó por vía aérea a esta capital para presidir el acto, acompañado del director general de Administración Local, señor Viola Suaret y fue recibido en el aeropuerto por las primeras autoridades. Seguidamente se trasladó al Pilar, donde oró unos momentos y firmó en el libro de oro de la Virgen. Después, se trasladó al Palacio Provincial, donde se reunió, a puerta cerrada, con los 35 presidentes de Diputación y Cabildos Insulares que han participado en el seminario y acto seguido se celebró la clausura, a la que también asistieron las primeras autoridades zaragozanas.

Hizo uso de la palabra en primer lugar el presidente de la Diputación de Zaragoza, Hipólito Gómez de las Roces, quien expuso algunas observaciones respecto al regionalismo.

Luego se dio lectura a las conclusiones entre las que sobresalen, además de la citada, las siguientes: Denunciar la notable disparidad hoy existente entre la realidad legislativa y las aspiraciones regionalistas por la insuficiencia normativa del actual estatuto de régimen local; cualquier indiferenica ante la profunda preocupación sentida por un futuro regional, que debe interesar y afectar a España entera, sin atentar a su unidad; la necesidad de que el tratamiento del tema regional se realice mediante el ejercicio de una amplia capacidad de diálogo de todas las provincias entre sí y de éstas con la Administración Central; y la necesidad de corregir los desequilibrios territoriales, que producen manifestaciones tan expresivamente negativas como la progresiva desertización de caso dos tercios de nuestro territorio, con la consiguiente infrautilización de una buena parte de nuestra riqueza territorial.

Otra conclusión se refiere a que el reconocimiento del hecho regional, con base inicial en antecedentes históricos y en tradiciones generales o peculiares de algún territorio, deberá hacerse, en todo caso, previa expresión de la voluntad popular de las áreas afectadas, por medio de ley votada por las futuras Cortes.

También se acordó expresar que la autonomía regional exige una efectiva descentralización en favor de los entes locales. El estatuto-tipo de las regiones deberá acomodarse a los principios de: generalidad, que despeje la sospecha de cualquier privilegio; igualdad a fin de que el regionalismo no suscite un estado

(Continúa en octava página)

"Sólo tenemos confianza en Dios"

Se sigue sin noticias sobre Villaescusa y Oriol

Mejoran los heridos en los últimos atentados

Madrid, 5. (Cifra). — «Desconocemos el estado físico en que se encuentra mi padre, y en estos momentos, nuestra esperanza está puesta únicamente en Dios», manifestó hoy a «Cifra» el hijo del teniente general Villaescusa, secuestrado hace dos semanas en Madrid.

Emilio Villaescusa dijo que todavía no habían recibido ninguna confirmación de que la medicación que esté tomando su padre sea la carrecta, ni que los secuestradores sigan las instrucciones que en este sentido han dado los médicos a través de los distintos comunicados difundidos estos días tras el secuestro.

A la pregunta de «Cifra» de si tenían confianza en las investigaciones que está realizando la Policía para dar con el paradero de los secuestradores, el hijo del teniente general Villaescusa, insistió: «Sólo tenemos confianza en Dios».

En cuanto a la familia de Antonio María de Oriol, presidente del Consejo de Estado y que desde hace 57 días permanece secuestrado, tampoco ha recibido nuevas noticias en los últimos días, según manifestó a «Cifra» Iñigo de Oriol.

Esta mañana tanto en la residencia de Antonio María de Oriol como en la de Miguel Primo de Rivera, todos los miembros de la familia se encontraban ausentes, según aseguró uno de los empleados, que no explicó los motivos de estas ausencias.

MEJORAN LOS HERIDOS EN LOS ULTIMOS ATENTADOS

Madrid, 5. (Cifra). — Todos los heridos en los últimos atentados terroristas han mejorado notablemente según informan los partes médicos.

La Dirección de la Clínica «Primero de Octubre» ha comunicado a «Cifra», que los Guardias Civiles Felipe Martín Margallo, José Pérez Diañez y Antonio Guareño Pagador, cóntinúan en tratamiento y van mejorando. El estado en que se encuentran es normal dado las características de las lesiones iniciales.

Por otra parte, los abogados María Dolores González Ruiz y Miguel Saravia Gil continúan muy bien aunque sometidos a tratamiento en el curso de la cura.

Asimismo la Dirección de la Clínica ha manifestado que dado que en la situación actual las modificaciones de los cinco heridos no serán ya muy ostensibles, no se darán más partes en forma fija como se venía haciendo pero se informará de cualquier modificación importante.

LOTERIA NACIONAL

1 7 0 7 4

OCHO MILLONES DE PESETAS

(Lista en OCTAVA página)

Nueva emisión de sellos DE CORREOS

Madrid, 5. (Cifra). — El próximo día 8 se pondrá en circulación un nuevo grupo de sellos que se integrará en la denominada serie básica de sellos de Correo, en los que se representará la efigie de S. M. el Rey don Juan Carlos I.

Los sellos serán estampados en huecograbado monocolor, y sus valores y colores correspondientes serán de 0'10 ptas. (color naranja), de 0'50 pesetas (color violeta rojizo), de 1 peseta (color verde amarillento), de 4 ptas. (color verde azulado).

Asimismo, el día 10 se pondrá en circulación otra nueva emisión de sellos de correos que consistirá en un solo sello de cuatro pesetas en estampación mixta, calcografía bicolor y offset un color, con una tirada de ocho millones de efectos. El motivo ilustrativo es una reproducción del busto escultórico de Jaime I, con el escudo de armas a su izquierda, y como fondo la galería del Real Monasterio de El Puig de Santa María.

La inflación llega a Palacio

Aumentan los honorarios a la REINA DE INGLATERRA

En 25.000 libras anuales

Londres, 5. (Efe-Upi). — La reina Isabel de Inglaterra recibirá un aumento de 25.000 libras (unos dos millones novecientas cincuenta mil pesetas) en sus honorarios como reajuste automático por la inflación registrada en el país, se informó el viernes en el Parlamento.

En el presupuesto presentado en la Cámara de los Comunes la subvención a la reina es de 1.670.000 libras (unos 197 millones de pesetas), a abonar por el Tesoro nacional.

El aumento de los honorarios a la reina, fue regulado por una ley aprobada a principios del año pasado por la que se determina el reajuste de la subvención a tenor con la tasa de inflación.

Otros miembros de la familia real reciben también estipendios por el desempeño de obligaciones públicas.

El actual nivel de inflación de Gran Bretaña es del 15.1 por 100 y técnicos financieros han advertido que podría elevarse a casi un 20 por 100 para finales de este año.

M.C.D.2022

PALENCIA AL DIA

Cosmópolis chica

Palencia, en este sábado fin de semana, vivió un aire «commopolita». Se lo dio, preferentemente, esos grupos de jóvenes atletas de 18 naciones, que el domingo se darán fenomental cita deportiva en «La Balastera», para disputar la XV Copa de Europa de Cross Country de Club Campeones Naconales, que, organizada por Educación y Descanso de Palencia, con la colaboración de la Federación Palentina de Atletismo, patrocina la Delegación Nacional de Educación Física y Deportes

Estos atletas, llegados en la noche del viernes y en esta jornada del sábado a nuestra ciudad, lo primero que han hecho, tras el obligado descanso del viaje, y la cordial recepción con «piscolabis», ofrecida en el Ayuntamiento, ha sido recorrer la urbe (naturalmente, tras echar un vistazo, asimismo al circutito de «La Balastera», será la palestra de su demostración pedestrista).

Palencia es lógico, les interesa. Y por algunos de sus sitios más pintorescos o monumentales se han ido visualizando intensamente lo que se ofrecía. Pero donde han fijado mucho su atención ha sido en los establecimientos. Ya sabemos que a los que salen al extranjero, los recuerdos típicos o «souvenirs», ejercen sobre ellos especial atracción. Y, cosa curiosa —según nos han contado— uno de los recuerdos más deseados han sido las canciones españolas. Los discos con grabaciones típicas nuestras les gusta. Y algunos discos habrán ido a parar a sus maletas, para que, acoso, en la lejanía de sus tierras de origen, cuando regresen, les lleve esta tonada del país y del solar que les sirvió de cobijo y, quién sabe, si de podium vencedor. Aunque, a este respecto, los «hinchas» palentinos, confían en que sus atletas hermanos Haro, De la Parte y Alario, revaliden ese título de campeones de Europa, que desde hace dos años consecutivos, ostentan.

En la «cosmopolis chica», pues, de Palencia, ingleses, portugueses, suizos, franceses, belgas, italianos, irlanreses galeses, alemanes, daneses, etc., han vivido hoy sus vísperas olímpicas, viendo la ciudad y participando de esta grata acogida que ella les brinda.

Deseándoles feliz estancia y brillante demostración atlética junto con la de los otros cientos de atletas españoles que intervendrán en las cuatro pruebas a celebrarse en este domningo «mini-olímpico» palentino.

—::—

Y, a propósito de cosas típicas, podemos decir que, en estos días, una sala ofrece toda una síntesis antológica de la artesanía típica palentina, combinada con la oriental. Nos referimos a la exposición-venta de Artesanía que, dentro de los actos programados con motivo de la campaña contra el hambre en el mundo, se muestra desde el pasado día 1, en la sala de Información y Turismo

CINE REY DON SANCHO

FESTIVAL INFANTIL DE CINE

Domingo 6
12 mañana

Organizado por la CAMPAÑA CONTRA EL HAMBRE EN EL MUNDO

LUNES. — Sigue adelante la predicación del "evangelio empresarial" por la provincia. A mí todo me parece muy bien, pues leyendo lo que algunos escriben llego a la conclusión de que han encontrado la panacea de todos los males de la empresa y eso es lo que importa. ¡Lástima que se hayan perdido tantos años! Con las fórmulas que se anuncian se hubieran evitado muchas quiebras, muchas crisis, muchas suspensiones de pago y el empresario podría haber pagado a su trabajador mejores salarios, sin tener que estar pendiente de la "gaita" esa del índice del coste de la vida.

MARTES. — Pasó por Palencia el "huracán Fraga" y no pasó nada que no debiera pasar. Todo resultó muy civilizado e interesante. Al líder de "Reforma Democrática" le seguirán otros líderes de otro signo y de otro significado. A mí me parece muy bien, pues oyendo a unos y a otros voy a tener la oportunidad de conocer a los verdaderamente demócratas, pues en la democracia tal como yo la entiendo, hay que desconfiar de quienes no juegan limpio y no respetan a los demás.

He encontrado en la calle a un buen amigo, procedente de un pueblo de la comarca de Guardo. Me he acordado del «gran Rámper», que refiriéndose al pan dijo que era un "problema con mucha miga" y añadió que "la cuestión del carbón la veía muy oscura". Ahí voy yo, al carbón, pues mi amigo me ha dicho que andan tras un convenio colectivo; él es minero. Me ha hablado de peticiones concretas y veo el acuerdo en el alero. Total, que otra cosa sería más difícil que vernos de la noche a la mañana sin carbón...

MIERCOLES. — Los grandes capitostes de Teléfonos y de la Electra han estado reunidos. Han acordado no hacer más la puñeta al Ayuntamiento y que de ahora en adelante van a programar juntos sus actividades, poniendo fin al lío de las zanjas por las calles. Mi primo "Prudencio" no se lo cree, pero allá él, pues yo sé de buena tinta que va en serio. Van a hacer las cosas con previsión de futuro, comprometiéndose a que entre zanja y zanja pasen por lo menos dos meses.

Cuando lo ha sabido el alcalde me aseguran que ha dado un suspiro de alivio. No es para menos.

JUEVES. — Me he topado con... bueno, un concejal, y me ha dicho que iba al Ayuntamiento. Había pleno. No tenía muchas ganas de asistir, pues está que "echa las muelas" contra otros compañeros, que no pisan por la "santa casa" para nada, pero no le quedaba más remedio que acudir, ya que temía que el alcalde estuviera casi solo. Fui con él dando un paseo y me parece que el patio municipal no está para bollos. Me dijo:

—Repasa, repasa, los periódicos y verás cuantos concejales solemos asistir a las sesiones. Te vas a caer de...

VIERNES. — Estoy releyendo unos periódicos atrasados y me he emocionado con la "cumbre madrileña" de la democracia cristiana europea. Eso está bien, que vengan a echarnos una mano a ver si al fin podemos considerarnos "hijos de Dios" como los demás ciudadanos de Europa. Es de agradecer por ello su presencia en Madrid y entre todas esas personalidades a mí la más importante me ha parecido don Aldo Moro, pues en Italia, según les van las cosas, tienen que tener mucha experiencia. Podrían contarnos lo que hacen ellos para tirar nosotros por otro camino y sacar enseñanzas de los "tortazos" que se están pegando, políticamen e hablando.

SABADO. — La reunión se ha celebrado con el mayor secreto, pero uno tiene sus "contactos". Estoy en condiciones de reflejar en este "diario" que el gobernador se ha reunido con los máximos responsables de los grupos, que en Palencia se dedican a las pintadas nocturnas. De parte del alcalde les ha dicho que están poniendo la ciudad hecha una mierda y que el Municipio no tiene dinero para tapar charcos, así que ¡cómo para borrar pintadas! Me han asegurado, aunque me cuesta creerlo, que alguno de los reunidos hasta lloró de arrepentimiento. Total, que los "Apeles nocturnos" han firmado una tregua, porque en el fondo comprenden los sentimientos de los demás ciudadanos, ajenos a sus proclamas, y dan la razón al alcalde en sus cabreos. El gobernador les ha felicitado a todos por su sentido cívico y afanes de colaborar.

INOCENCIO

LUNES LUNES

TEATRO PRINCIPAL

Tarde: 7'45 UNICO DIA Noche: 11

MAS INCREIBLE ASOMBROSO

VUELVE...

ANTES DE SU PRESENTACION EN LONDRES Y PARIS CON EL NUEVO AUDIOVISUAL SOBRE LA VIDA EXTRATERRESTRE

LOS OVNIS Y LA DIMENSION TIEMPO

(Para todos los públicos)

PANTALLA PANORAMICA
600 DIAPOSITIVAS EN COLORES
MUSICA ESPECIALMENTE ESCRITA

TEMAS.—Pruebas oficiales españolas sobre ovn's.
Huellas de un ser extraterrestre.
Mundos paralelos.
El túnel del tiempo.
El triángulo de las Bermudas.
La calavera de Cristal.

Localidades anticipadas

Escrito de los PNN de Palencia

Sobre las declaraciones del ministro de Educación y Ciencia en TVE

Con el refrendo de 17 firmas los PNN de Palencia nos remiten con ruego de publicación la siguiente nota:

"Con motivo de la entrevista al ministro de Educación y Ciencia realizada por R.T.V.E., los P.N.N. de Palencia nos vemos obligados a puntualizar lo siguiente.

Nuestra sorpresa es inmensa cuando R. T. V. E. pregunta al ministro por el motivo de nuestra paro. Si hay 12.500 P.N.N. en huelga, defendiendo una misma plataforma y una Coordinadora que les respalda, y a la que recibe el M. E. C., cómo es que R.T.V.E. no pregunta los motivos del paro a dicha Coordinadora que es la que puede dar la auténtica información.

La sorpresa aumenta cuando lo que estos 12.500 P.N.N. estamos pidiendo, ESTABILIDAD, resulta que, según el señor ministro, no lo pedimos. Por supuesto que el señor ministro no entiende por estabilidad lo que nosotros entendemos: PERMANENCIA (y si no consúltese el diccionario). Cuando pedimos estabilidad pedimos lo que ya tienen la mayoría de las personas que trabajan: que el puesto que ocupan lo mantienen y no están en continuo peligro de ser despedidos, o lo que es lo mismo, que estos puestos nuestros no salgan a "pública subasta".

Cualquier trabajador por cuenta ajena, pasando por un período de prueba en la empresa, es fijo en su puesto, y no está sometido a que cualquier día tenga que hacer un examen, junto a cientos de personas, para disputar ese mismo puesto que ocupa.

Respecto de las pruebas a que hace referencia el señor ministro, si cuando nosotros quisimos entrar en la enseñanza hubiese sacado las plazas reales a oposición, no existiría el problema de los P.N.N., pues a estas horas o tendríamos la plaza "en propiedad" o estaríamos fuera. Pero lo que es evidente es que hoy hay 13.000 plazas que no han salido a oposición y entonces lo que hemos estado haciendo estos años es "RESTRVAR" estas plazas para los que ahora salen de las facultades y para los que salgan en el futuro. El Ministerio se aprovechó así de que le resultaba más barato que diéramos los P.N.N. las clases y no los numerarios que habrían debido cubrir estas plazas. Este proceder tan rentable económicamente para el Ministerio ha conducido a la situación actual en la que el 70 por 100 de la enseñanza estatal está en manos de P.N.N. Esta situación especial exige soluciones especiales, y es inadmisible que el señor ministro no se haga responsable de la situación creada por sus antecesores en el cargo.

Estamos de acuerdo en que la enseñanza esté sometida al control público, y repetidas veces los P.N.N. hemos hecho sugerencias en este sentido y a todos los niveles. Pero no podemos considerar las oposiciones como control público puesto que éste significa que todos los sectores implicados en la enseñanza opinen y participen en su planificación.

Nos sorprende más aún que el señor ministro piense que en la Universidad no se alcanza el nivel de conocimientos suficientes para impartir la enseñanza en el Bachillerato. Si la Universidad no da conocimientos suficientes, ¿para qué sirve? En cuanto a la aptitud pedagógica, ¿dónde se adquiere?; los numerarios actuales, ¿dónde adquirieron su capacidad de enseñanza? ¿son autodidactas? Varias veces hemos sugerido los P.N.N. cursillos de capacitación pedagógica y actualización en el verano como medio más eficaz que las oposiciones, que como su nombre indica, no son más que una lucha por un puesto de trabajo. A esto el Ministerio nos ha respondido siempre que no había dinero.

Respecto al problema de los parados y los futuros licenciados, se resuelve aumentando los puestos de trabajo hasta llegar a una escolarización total y efectiva. Pero nunca será solución dar trabajo a un parado a costa del puesto de otro, que automáticamente será un nuevo parado sin seguro de desempleo ni indemnización por despido. Si los empleados de la industria o de los servicios no dejan su puesto de trabajo aunque exista el paro en estos sectores, ¿por qué quieren que lo hagamos los P.N.N.?, ¿por qué quieren cargarnos la responsabilidad del paro en la enseñanza?

Si el Ministerio considera que no está probada nuestra competencia mientras no se supere una oposición, esto supone que durante años, el 70 por 100 de la enseñanza estatal y TODA la privada (recordemos que para la enseñanza privada no es necesaria la oposición) no han probado su competencia y, sin embargo, han sido los responsables de la formación de numerosos españoles. ¿Hasta ahora el Ministerio no ha recapacitado sobre las consecuencias de esta situación?

Nuestro paro no ha sido consecuencia del Decreto de acceso, pues ya llevamos varios años reivindicando nuestra estabilidad, reiterada durante este curso.

Finalmente, el señor ministro afirma que el Concurso-Oposición nos coloca en una situación de privilegio. Pensamos que no es privilegio que un trabajador no pueda ser despedido sin indemnización ni seguro de desempleo, ni mucho menos el que pueda disputar su puesto de trabajo a otros.

Señor ministro, no pedimos privilegios, sino el elemental derecho a conservar el puesto de trabajo que hemos desempeñado durante años. Pedimos justicia".

DIARIO DE AVISOS

FARMACIAS DE GUARDIA

Domingo, 6: Don Fernando Adán (Av. R. Argentina, 11) y don José Luis Valverde (Av. Simón Nieto, 28).

Lunes, 7: Don Sabiniano Durante (Burgos, 4) y doña María del Carmen Aller (Avenida Cisneros, 29).

CUPON PRO CIEGOS

En el sorteo celebrado el día 5 de febrero, ha resultado premiado con 2.500 pesetas el número 210 y con 250 pesetas todos los números terminados en 10.

Una sociedad que derrocha lo necesario para otros, ¿se puede llamar desarrollada?

Colegio Marista Castilla

RECITAL ORFF

Un conjunto musical alegre, dinámico y entusiasta ha actuado el pasado día 2, en Valladolid.

Se trata del Grupo "Amigos de Música y Ritmo Marista", del Colegio Marista Castilla, dirigido por el no menos entusiasta y dinámico profesor don Francisco Franco.

Está compuesto por unos 50 niños de E.G.B., amantes y estudiosos de la música y el canto, que saben valorarlos como manifestación espontánea de la grandeza del alma. Dentro de la faceta artística de la formación integral del joven, esos niños se están familiarizando con dos instrumentos de percusión, cuyo papel en la orquesta es subrayar un ritmo, señalar un acento, —tambor, timbales ,pandereta, gong, triángulo, maraca, xilófono, batería— y otros accesorios acompañados por acordeones y flautas.

Aunque hasta ahora las actuaciones del Grupo se habían reducido al ámbito colegial, salvo dos pequeñas intervenciones en la Casa de Cultura y en el Pabellón de Deportes, de Palencia, fueron solicitados para ofrecer dos recitales en el Centro Cultural Vallisoletano.

El salón de actos del Centro se llenó de un numeroso auditorio juvenil, que degustó con avidez y satisfacción la rica calidad rítmica del programa de ocho números interesantes, aplaudidos después de cada intervención por el auditorio con cordialidad y simpatía.

UN PASO DEFINITIVO

Aprobación de la construcción de la NUEVA RESIDENCIA DE LA SEGURIDAD SOCIAL

Con esta fecha se recibe en esta Delegación Provincial del Instituto Nacional de Previsión un telegrama de la Delegación General del I. N. P., que dice:

"COMISION PERMANENTE APROBO AYER PROPUESTAS DELEGACION GENERAL CONSTRUCCION RESIDENCIA Y ADAPTACION DE LA ANTIGUA MATERNIDAD Y HOSPITAL INFANTIL ESA CAPITAL. IMPORTE 705.725.538 PTAS. Y PROYECTO INSTALACION TELEFONIA EXTERIOR IMPORTE 13.021.981 PTAS.".

El texto anterior confirma la reseña publicada ya en este periódico de la sesión de la Mesa del Consejo Sindical de Técnicos y Trabajadores.

La aprobación por la Comisión Permanente del Instituto Nacional de Previsión del proyecto de construcción de una nueva Residencia Sanitaria en terrenos adjuntos a la actual y de la completa adaptación de la veterana "Lorenzo Ramírez" para la asistencia de Maternidad y Hospital Infantil, supone un paso definitivo para cubrir las necesidades acuciantes que nuestra capital y provincia venían padeciendo en materia de atenciones hospitalarias.

Esperamos y confiamos que muy en breve se anunciará el preceptivo concurso-subasta para la construcción de la nueva Residencia Sanitaria y adaptación de la antigua.

✝

EL SEÑOR

Don Florentino López Asensio

(Empleado de RENFE).

FALLECIO EN PALENCIA EL DIA 5 DE FEBRERO DE 1977

A los 83 años de edad

Después de recibir los Santos Sacramentos

— D. E. P. —

Su apenada esposa Isidra Rodríguez Galán; hijos Emilio, María-Asunción y Onésimo López Rodríguez; hijos políticos Carmina Valiente, Celia Sanz y Marcelino Díez; hermanos Candelas, Sotera, Petra, Zacarías, Felipe y Tomasa López Asensio; hermanos políticos, nietos, sobrinos, primos y demás familia

Suplican una oración por el descanso de su alma.

Vigilia: Hoy, domingo, día 6, a las doce de la mañana, y a continuación la conducción del cadáver al cementerio de Nuestra Señora de los Angeles.

Funeral: Lunes, día 7, a las once y media de la mañana.

Misa de familia: A continuación del funeral.

Iglesia parroquial: San José.

Casa mortuoria: Residencia Sanitaria «Lorenzo Ramírez».

Casa doliente: Fernando El Magno, 23 - 3.º.

«Santa Lucía, S. A.».

Funeraria San Miguel, C/. Panaderas, 8, Palencia.

CUPON

VACACIONES GRATIS CON DIARIO-DIA

CADA DOS DE ESTOS CUPONES SON CANJEABLES POR UN NUMERO PARA EL SORTEO MENSUAL DEL VIAJE A BENIDORM, PARA DOS PERSONAS, CON TODOS LOS GASTOS INCLUIDOS.

¡A BENIDORM, CON DIARIO-DIA!

Cartas al Director

Más valen cuatro imágenes

Estimado director: Le mando estas fotos acompañadas de una nota, para que si Vd. lo encuentra interesante lo publique.

Gracias.

Los vecinos del Parque de las Avenidas, siguen temiendo las lluvias; ya que éstas al anegar los laterales de la Avenida de San Telmo (o carretera de Burgos), hacen, que los peatones circulen por la calzada (al ser paso obligado). Con el consiguiente riesgo que esto ocasiona, debido al tráfico intenso.

Prueba de esto es el último accidente ocurrido el día 30 de enero. El cual gracias a Dios no fue todo lo grave que pudo haber sido; ya que no ocasionó víctimas, como otras veces.

En las fotos pueden apreciar'o.

Julio Manuel Gómez
Parque de las Avenidas, 6 - 2.º Fase 1.º - I.
Palencia.

Convocatoria de los Premios Literarios "Sarmiento" y "Juan de Baños" 1977

Los grupos literarios «Sarmiento» y "Juan de Baños", hacen pública la convocatoria de sus premios literarios, edición 1977. A estos premios, de brillante historial y gran prestigio, podrán presentarse cuantos autores lo deseen, con uno o más trabajos escritos en castellano.

BASES:

Primera.—Los trabajos deberán ser entregados o remitidos por correo y se presentarán mecanografiados y por duplicado, firmados por sus autores, haciendo constar en la primera página o portada el premio al que concurren. Dichos premios son los siguientes:

POESIA

«Juan de Baños» 1977, para un poema de tema y metro libres. Extensión máxima: 150 versos.

«Sarmiento» Edición Primavera 1977, para un poema de tema y metro libres. Extensión máxima: 100 versos.

CUENTO O NARRACION BREVE

«Miguel Delibes» para un cuento o narración breve, de tema libre. Mínimo: cuatro folios a dos espacios. Máximo: diez folios.

PERIODISMO

«Francisco Javier Martín Abril», para el mejor artículo de tema libre, de una extensión no superior a cuatro folios, a dos espacios.

TEATRO

Instituido por el Grupo «Pequeño Teatro de Valladolid», para una obra teatral.

Segunda.—Plazo de admisión de originales: Finalizará a las doce horas del día 15 de marzo de 1977.

Tercera.—La entrega o envío de originales, a la siguiente dirección:

Grupos «Sarmiento» y «Juan de Baños. Paseo de Zorrilla, 90, tercero, B. Valladolid.

Cuarta.—El fallo se hará público el día 27 de marzo de 1977.

Quinta.—El fallo de los distintos jurados será inapelable.

Sexta.—Para el Premio «Sarmiento» serán seleccionados diez poemas, que serán dados a conocer en la reunión final del día 27 de marzo, a la que podrán asistir cuantas personas lo deseen.

De estos diez seleccionados saldrá el poema ganador. Inmediatamente después de haberse afilado el «Sarmiento» se darán a conocer los nombres de los autores ganadores de los restantes premios de poesía, cuento, periodismo y teatro.

Séptima.—La obra teatral galardonada será representada dentro del año actual por la Compañía «Pequeño Teatro de Valladolid», sin que pierda su autor ningún derecho sobre la misma. En el caso de ser representada después por otros grupos o compañías, deberá indicarse en la propaganda: «Premio Pequeño Teatro de Valladolid».

A cada autor ganador le será entregado un valioso trofeo conmemorativo, que, en la presente ocasión, han sido donados por:

—Excma. Diputación Provincial de Valladolid (Institución Cultural Simancas).

—Excmo. Ayuntamiento de Valladolid.

—Delegación del Ministerio de Información y Turismo de Valladolid.

—Delegación del Ministerio de Información y Turismo de Palencia.

—Unión Artística Vallisoletana.

Asociaciones de Padres, en el Instituto «Alonso Berruguete»

Reunión el próximo miércoles

El miércoles, día 9 de febrero, celebrará reunión la Asociación de Padres de Alumnos, en el Instituto "Alonso Berruguete", de Palencia.

Entre los asuntos a tratar figura la información en torno a la situación de los profesores no numerarios.

M.C.D.2022

VILLADA

Actividades de carácter sindical

Expresamente convocada por el presidente de la Agrupación de Empresarios de Actividades Diversas, del Sindicato Local, don José María Fuentes García, se celebró junta general el día primero del actual, en la sala de juntas de la Delegación Sindical Comarcal, con asistencia de todos los miembros de la Organización Local.

Expresamente invitado, hace acto de presencia don Vicente Villagrá, secretario provincial de la Unión de Empresarios de la capital, el cual en forma clara y concisa, hace una extensa y detallada exposición de la situación actual del sindicalismo en España y su posible caducidad o transformación en un futuro próximo, imponiéndose como consecuencia ineludible, la necesidad que el empresario tiene de agruparse en defensa de sus intereses.

A tales fines, presentó distintas opciones que al empresario palentino se le ofrecen, las cuales fundamentalmente se centran en una doble opción: Agrupaciones de Empresarios sin distinción de actividades y asociaciones de base por actividades, que desembocarían en una agrupación interprofesional.

Tras tan claras orientaciones y discutidas por los reunidos estas posibilidades y conveniencias generales, fue criterio unánime considerar como más ventajosa la asociación de bases por actividades, como más práctica y viable, quedando por otra parte patente la preocupación e interés general de todos por el problema dada la trascendencia que para el futuro empresarial supone.

El señor Villagrá fue muy aplaudido al terminar su disertación.

Por otra parte y con relación a esta clase de actividades, se ha convocado por los dirigentes de la Agrupación Empresarial Palentina (en periodo de constitución, señores Cordón Tejado, Polvorosa del Hoyo y Casas Carnicero (don José María), una reunión en el salón de actos de la Casa Consistorial de esta villa para el día 5 del actual a las doce horas, mediante convocatoria personal, de cuyo resultado daremos cuenta en próxima crónica.

Villada, febrero de 1977.

El Corresponsal, P. Ballesteros

PRECIOS DE OCASION **"LORETO"**

TOALLAS,
SABANAS,
MANTELERIAS
GRAN SURTIDO
LORETO. Avda. Valladolid, 1

ALMACENES
EL PUENTE
Plaza del Puente, 5 Tfno. 72 57 85

PAVIMENTOS - REVESTIMIENTOS
SANEAMIENTO - DECORACION

Distribuidor de cocinas: «VEGASA»
Exclusivas:
Azulejos: ZIRCONIO y PORCELANOSA
Pavimentos: ZIRCONIO y TODAGRES
Saneamiento: SCALA

Santoyo: Un pequeño gran archivo rescatado

Ningún émulo de Simancas, Corona de Aragón o Indias. Sin pretensiones. Es el acervo de un pasado que acumula, en el fluir de la tinta por los folios que huelen a siglos, la vida de unos hombres que dejaron las huellas de sus inquietudes y sobresaltos en las causas judiciales defendiendo sus derechos; de sus ilusiones deshojadas en las páginas de sus testamentos; de sus afanes por superarse en los contratos; de sus sudores en los libros registros de sus propiedades; de su alcurnia, por muy humilde nunca despreciada, en los pliegos que guardan las genealogías de sus antepasados; de sus latidos por la Patria en las cartas de sus reyes.

Siete siglos de vida que pasó; siete siglos de historia que perdura.

FONDO O CONTENIDO. — Comprende desde el documento más antiguo, un pergamino del año 1268, hasta el más moderno de 1856, firmado por personas con quien nos hemos tocado en la vida. Folios, infolios, libros, pergaminos... hasta no menos de 10.000 documentos.

Los libros parroquiales (Sacramentales, de Fábrica y de Visitas) se conservan en serie ininterrumpida desde el año 1499 hasta hoy y, salvo pequeños desperfectos y lagunas, en buen estado y con la grafía normalmente legible.

El bloque notarial o del escribano público comprende dos partes, la de la testamentos y otros instrumentos con ellos ligados, como inventarios, partijas de bienes, cuentas, etc., y la de Escrituras Públicas de riqueza imponderable, donde se refleja mejor la vida social y ciudadana por sus contratos de compraventa, permutas, de trabajo.

Los documentos judiciales abundan sobremanera: sentencias en la Real Chancillería de Valladolid, pleitos criimnales, civiles, executivos, demandas... Parece cumplirse exactamente lo que alguien dijo: "la vida ciudadana se halla tejida de pleitos".

El consejo de la villa aporta libros de apeos y tanteos, registros de productos agrícolas, ordenanzas municipales, un buen número de órdenes y pragmáticas reales, ya tardías e impresas. Citamos aquí sobre todo un documento muy interesante por su valor histórico: El fuero de Boadilla, Itero, Santoyo, etc., concedido en el 950 a estas villas por el Conde Fernán Armentález y confirmando por los reyes que sucedieron hasta la reina doña Juana.

Las cartas de reyes, de Juan II, Enrique IV, Reyes Católicos, doña Juana, unas veces, las menos, en su original, en copias fieles o traslados, las más forman la sección de menor volumen, pero la más interesante por su contenido y preciosa por su grafía.

OPERACION RESCATE. — El desinterés creó apatía y ambos arrumbaron cuanto otros habían recogido con esmero. Curiosos, sin vocación, enmarañaron los cientos de folios en informes montones y no faltaron desaprensivos investigadores que alcanzado o no su pretendido logro, dejaron el desorden tras su rebusca, y peor, manejaron la tijereta para llevarse lo que estimaron presa codiciada. El tiempo y el olvido hicieron lo demás.

Abandono, desorden, caos...; pero en medio de tanta oscuridad brillo siempre un rayo de esperanza: la estancia que retenía el archivo pocas veces abierta y sus llaves cautelosamente guardadas. (Sea esto en honor de los que nos precedieron).

Una visita prendió la llama y el amor a nuestro pueblo, despertó la hoguera y trabajos, sacrificios, constancia ,tesón, fueron el pábulo que la alimentaron. Necesitamos carpetas y llegaron; estantes y están en vía; ventanas, mano de obra y llegará. Tiempo, horas, vida... y la providencia es generosa.

Muchos nos animaron, alguno sembró el desaliento. Nunca nos faltó la ayuda cualificada del señor delegado diocesano de Arte..

Hoy el archivo rescatado; tres años más y enmarcado en las líneas de un catálogo, brindará su faz atrayente a la contemplación de trabajadores estudiosos.

De Andrés y Mediavilla
de Santoyo

La Vida en la Provincia

Desde Herrera de Pisuerga

Reunión de la Unión de Empresarios de HERRERA DE PISUERGA y de ALAR DEL REY. - Campaña contra el Hambre

SE REUNE EN ESTA CIUDAD LA UNION DE EMPRESARIOS DEL SINDICATO LOCAL DE HERRERA DE PISUERGA Y DE ALAR DEL REY. — Ante la inquietud que se vive en todos los sectores, la Unión de Empresarios del Sindicato Local de Herrera de Pisuerga y Alar del Rey, con numerosos asistentes, se ha reunido en los pasados días en el domicilio de la Organización Sindical. El objeto de esta reunión ha sido con el firme propósito de orientarse hacia la constitución inmedinta de Asociaciones Empresariales.

La reunión fue presidida por don Angel Carpintero Gutiérrez, como presidente del Sindicato Local y a la misma fueron invitados el secretario general del Consejo Provincial de Empresarios y director de Asuntos Económicos, don Vicente Villagrá Blanco.

El principal de los temas tratados se refirió a la constitución de la Agrupación de Empresarios, para la mejor defensa de sus intereses ante las exigencias de participación, a que obligan las nuevas estructuras. Conociendo todos los problemas debatidos en la reunión que el 19 del pasado mes de enero tuvo el Consejo Provincial de Empresarios, se pudo apreciar y captar calor y deseos de conocer profundamente la forma en que éstos se llevarían a cabo, futuras convocatorias y contactos con el Consejo Provincial.

Intervinieron muchos empresarios a lo largo de la reunión, y se llegó a la conclusión de la absoluta necesidad de llenar con estas agrupaciones el posible vacío sindical que pudiera producirse, sin romper, en manera alguna, la unidad de los empresarios, pues el enfrentamiento podría ser un frágil servicio en el planteamiento, gestión y defensa de soluciones para los problemas, que el empresario tiene actualmente planteados, o pueda tener.

Conveniencia de actuar en sentido realista, yendo a la constitución de agrupaciones de base, considerando que en ellas es más positiva la voz de los empresarios con unidad dentro de la libertad.

Preocupación de conseguir la independencio y autonomía mediante la constitución de asociaciones por ramas de actividad.

Se informó, también, de las jornadas empresariales vividas en Valladolid, en las que se trató asimismo sobre el movimiento asociativo y en general se habló sobre la problemática del empresario en las distintas ramas de la actividad.

Deseamos y esperamos que este movimiento asociativo llegue a buen fin, y se mantenga el espíritu de unidad palpado en esta reunión de Herrera de Pisuerga, interesantísima en extremo, sin acelerar la acción, pero, no dejando, en manera alguna enfriar los ánimos.

Como muy acertadamente dijo el secretario del consejo: Sin prisa, pero sin pausa".

RECTIFICACION DE LAS FECHAS APARECIDAS EN CRONICA ANTERIOR SOBRE LA CAMPAÑA 1977 CONTRA EL HAMBRE EN HERRERA DE PISUERGA. — En nuestra crónica del pasado martes de los corrientes, inserta en este periódico, nos referíamos a la Campaña contra el Hambre de la edición 1977. Aludíamos en la misma al nacimiento de este colosal movimiento, que hoy se extiende a las cinco partes del mundo; a sus desarrollo y nacimiento en nuestra Patria y a como se llevará a efecto en nuestra población la actual campaña.

Indicábamos —ya que así se nos había informado— que la campaña se desarrollaría en esta localidad durante la semana que se inició el 31 de enero y el 6 de los corrientes.

Pues bien, hemos de rectificar las fechas, ya que la campaña queda abierta a partir del lunes, día 7 de febrero actual, debiéndose devolver los sobres que se repartan por los domicilios con los donativos en ellos depositados a la parroquia en las misas que se celebren el domingo, día 13, en todas las cuales se hablará en las homilías del tema de esta campaña contra el hambre.

Podrán, también, entregar sus donativos quienes así lo prefieran en la sacristía cualquier día de la semana y se deja opción, igualmente, para que cuando lo deseen hagan entrega de los mismos en las entidades bancarias locales.

"El Día del Ayuno Voluntario", ya que esta ayuda ha de estar señalada con la idea del sacrificio voluntario, ha sido señalado el viernes, día 11.

Ya se ha expuesto en los escaparates comerciales la propaganda de esta campaña y el Comité Central, que reside en Madrid, ha publicado un boletín extraordinario ,en el que colaboran firmas de gran relieve y en el que se expone la situación de la humanidad, en la que las dos terceras partes de sus habitantes se mueren de hambre, viven en condiciones infrahumanas.

En su editorial se dice: "Frente a un mundo de tópicos y de hipocresía de todos los colores y tendencias, la campaña contra el Hambre ha llamado simple y sencillamente a las cosas por su nombre: al hambre le ha llamado hambre ,a los que pretenden poner el rostro de los hambrientos para sacar adelante planes que nada tienen que ver con la finalidad de la misma, los ha clasificado entre los fariseos y a los que hablan sin hacer nada, los ha colocado claramente entre los inútiles".

La colecta contra el hambre el año 1976 alcanzó la cifra de pesetas 285.546.787'77 ptas., en Herrera de Pisuerga, más de 30.000 ptas. Confiamos plenamente que este año se superarán con creces las anteriores cifras.

Seamos magnánimos, generosos, espléndidos y, sobre todo, caritativos y humanitarios. La campaña contra el hambre, contra la miseria, contra el subdesarrollo, la enfermedad, la incultura de 1977, está abierta.

Cumplamos todos con nuestra obligación de cristianos.—*M. C.*

Dietario

DOMINGO, 6 FEBRERO 1977

Quinto Tiempo ordinario

SANTORAL. — Santos: Pablo Miki y compañeros protomártires de Japón; Saturnino, Teófilo, Revocata, Antoniano, mártires; Guarino, cardenal; Amando, Silvano, Vedasto (Gastón) ,obispos; Amancio, Dorotea, Gelasio, confesores.

(Misa: Del Domingo).

REFRAN: En febrero, busca la sombra el perro.

EL TIEMPO EN PALENCIA

Barómetro: A las 18 horas de ayer, 703,8; a las ocho horas de hoy, 704,9. — Temperaturas: Máxima de ayer, 12,2; mínima de hoy, 7,8. — Dirección del viento: A las 18 horas de ayer, SSO; a las ocho horas de hoy, Sur. — Humedad relativa media, 81 por 100.

Artículos de escritorio, en I. G. DIARIO-DIA

EFEMERIDES. — 1889: En el Eslava estrena Sinesio Delgado el juguete cómico «La obra». — 1845: Muere en Bayona el escritor Sebastián Miñano, de Becerril de Campos. — 927: Desmontado Soliman, califa de Córdoba, en una escaramuza con las tropas del sultán, sus enemigos le cortan la cabeza, las manos y los pies. — 1160: Se inicia el Concilio Ecuménico de Pavía para decidir entre los dos Papas elegidos cada uno por sus partidarios: Alejandro III y Víctor IV. — 1236: Los cristianos, con el futuro San Fernando al frente, ocupan el barrio oriental de Córdoba. La Ajarquía, primer paso decisivo para la conquista de la ciudad. — 1255: Alfonso X el Sabio arma caballero, en la ciudad de Burgos, a Eduardo, primogénito del rey de Inglaterra, Enrique III, cuando pasó a Castilla para casar con la infanta Leonor, hermana del rey Sabio. — 1481: Primer auto de fe, en Sevilla, pereciendo en la hoguera seis herejes.— 1644: Nace Ana de Inglaterra. — 1684: Evacuación de Tánger por los ingleses. — 1709: En Palais, pueblecillo de Bretaña (Francia), nace Pedro Abelardo, cuyos amores con Eloisa le han dado un puesto en la historia. — 1778: Se firma en París el tratado de alianza entre Francia y los patriotas de los futuros Estados Unidos. — 1792: Napoleón Bonaparte alcanza el grado de capitán de Artillería. — 1810: Guerra de la Independencia. Los franceses intentan, inútilmente, la rendición a Cádiz, a la que ponen sitio. — 1833: Nace en Polanco (Santander), el novelista José María de Pereda.—1857: Dostoyevski contrae matrimonio con María Dmitryvna, que había de ejercer fatal influencia en el destino del gran novelista ruso. — 1860: Aparece el primer número de «El Eco de Tetuán», primer periódico que se publicó en Marruecos. — 1880: Desde el Observatorio de Clinton, C.H.F. Peters descubre el planeta 212, que denomina «Medea». — 1885: En el Observatorio de Madras, Pogson registra el planeta número 245, que denomina «Vera». — 1888: Se inaugura en Madrid, el nuevo edificio de la Hermandad del Refugio. — 1891: Envuelve a París una niebla tan espesa, que a las dos de la tarde, se hizo necesario encender las luces del alumbrado público y comercios. — 1906: Fundación de «El Diario de León» (León). — 1913: Se autoriza a los Escolapios de Monforte de Lemos para que pudiesen vender al Gobierno alemán «la adoración de los Reyes Magos», de Hugo Van Der Goes. — 1916: En León (Nicaragua), muere Rubén Darío. — 1921: Por primera vez se celebran en el Paseo de Rosales, de Madrid, los festejos carnavalescos, que desde hacía muchos años tenían por escenario el Paseo de la Castellana. — 1922: Después de 14 escrutinios, es elegido Papa el arzobispo de Milán, cardenal Aquiles Ratti, que se llamó Pío XI. —1926: Reunidos en Madrid el mariscal Petain y el general George con los generales Primo de Rivera y Jordana ,se firma un convenio por el que se fijan las operaciones conjuntas que en la primavera siguiente llevarían a cabo los Ejércitos español y francés, a fin de liquidar la rebeldía en el Rif. — 1928: Fallece uno de los últimos tipos populares de Madrid, «Madama Pimentón», que marchabasiempre por las calles, ridículamente ataviada, entonando canciones y pidiendo limosna.—1928: El aviador alemán Wágner establece un nuevo «record» mundial de distancia, recorriendo mil kilómetros en seis horas, con una media de 177 kilómetros 279 metros. — 1929: Víctima de un ataque cardíaco fallece la reina María Cristina, que había sido regente de España durante la minoría de Alfonso XIII.— 1930: El Gobierno del general Berenguer concede una amplia amnistía por delitos políticos. — 1934: París en revolución. Desazonada la opinión pública por los escándalos financieros se producen fuertes disturbios. — 1938: Fallece el pintor Néstor Marín Fernández de la Torre. —1945: Guerra mundial. Hitler manda colgar de ganchos como los que usan los carniceros (un procedimiento de ejecución que venía usando ya el «tribunal popular» desde el 20 de julio anterior) al jesuita Padre Delp, al bisnieto del mariscal Moltke, al hijo del famoso físico Planck Ervin y al ex-alcalde de Leipzig, Karl Friedrich Goerdeler. — 1968: Los Condes de Barcelona llegan a Madrid, por carretera, desde Portugal, para asistir al bautizo del príncipe Felipe. — 1968: Anuncio de la llegada a España de la reina doña Victoria Eugenia, después de 37 años de ausencia, cargados de acontecimientos trascendentales y cambios decisivos. La reina volvía al país en el que fue soberana durante 25 años, para ser la madrina del príncipe Felipe. El diario "ABC", de Madrid, le dedicó un cariñoso saludo: «Sólo quisiéramos en este vuestro viaje, estrictamente privado, que realizáis a esta ciudad que tanto amásteis, y que tanto os amó, que antepusiérais en el recuerdo los días gratos a los amargos».

La violencia primera madre de todas las violencias es la que cada año mata más personas que las guerras más sangrientas.

CASTILLA - LEON, ¡¡DESPIERTA!! (2)

Tanques en el desierto CASTELLANO LEONES

Por nuestra cruda meseta ya no cabalga el Cid; sus mesnadas se han convertido en tanques amenazadores; por donde pasan éstos dejan regueros de sangre derramada y los rubios trigales aparecen mezclados con el rojo de la guerra fraticida Son los años del cataclismo. Trienio trágico 1936-39.

¡Cuántas vidas segadas en flor por la metralla, cuántas gentes erradicadas...!

Nuestra guerra civil ha concluido, es hora de que se alejen para siempre las profundidades de las heridas abiertas en la carne viva de nuestros mayores.

Pensemos... ¿queda lejos la guerra caliente? Sin duda, pero permanece la guerra fría. En nuestras tierras del Duero siguió —y sigue— a la contienda sangrienta, otra guerra grave: la psíquica.

Hagamos una breve historia de postguerra.

1950-70. Felices veinte años para unos; traumáticos para nosotros. Cuando se comenzó a reconstruir el pasado, se inició la guerra de las regiones que perdura aún, por desgracia. Y aquí, la región castellano-leonesa perdió y sigue perdiendo la guerra.

Parece increíble pero es cierto: mientras Castilla-León vio disminuir sus efectivos demográficos durante estos cuatro lustros en 184.000 personas ¡pásmense ustedes! Cataluña vio aumentar «sus» habitantes en 1.987.000; Madrid, solo, 1.935.000; Vascongadas, 846.000.

Tanques de la emigración, habéis asolado la noble meseta del Duero. Miles y miles de hogares abandonados por fuerza mayor. Vosotros fuisteis testigos, lo seguís siendo, de familias yuguladas. Muchos de tus hijos, perdiendo su ser y su palabra, jamás volverán. Hoy pululan, desperdigados en otras regiones, habiendo pasado a la categoría de híbridos. España, ¿por qué nos arrancaste de nuestra tierra a la ciudad sin nombre?, ¿por qué Castilla se llevó, una vez más, la peor parte en el juego sucio del reparto de la riqueza?

Los tanques del destierro siguen avanzando porque la emigración continúa.

1970-75. Las cifras son más aterradoras ya que si Castilla-León disminuyó 92.000 habitantes, Madrid aumentó 582.000; Cataluña, 589.000; Vascongadas, 236.000. ¡Y ésto en un lustro!

No hay duda, la guerra de ricos y pobres, la guerra de las regiones privilegiadas y regiones deprimidas hasta el fango de sus caminos y veredas, continúa. ¿Hasta cuándo? ¿Qué pecado cometiste, retrógrada tierra de Castilla? ¿Quién ha permitido que tus hijos se vean forzados a abandonarte para siempre, piedras lanzadas por la catapulta migratoria, de saetas y cañones de maldición?

Las aguas del Duero discurren tristes y no cantan porque tienen alma resistiéndose a más trasvases al Manzanares, Llobregat, Nervión o Turia.

No son trasvases de personas los que deben realizarse, son trasvases de recursos al lugar de procedencia: sus tierras, Duero entrañable tienen que dejar de ser las tierras de la maldición hispana.

A pesar de todo— ¿es que no hay solución para nuestro problema?— los tanques del desplazamiento avanzan, corren, rugen, machacan... con más fuerza.

1975-80 estamos en 1977). He aquí las cifras.

Para este lustro se preveen 207.000 bajas en Castilla-León. En réplica Madrid subirá 1.297.000 habitantes; Cataluña, 1.256.000; Vascongadas 557.000. Así tenemos que globalmente desde los años 50 a hoy, hemos perdido 485.000, mientras que Madrid ha aumentado 3.914.000; Cataluña, 3.831.000; Vascongadas 1.638.000.

Como había pocos escapes emigratorios, ha surgido otro: Valencia, ha recibido ya 18.000 leoneses.

Ellos crecen, nosotros también pero en frustraciones desolación abandono...

¿Logrará la democracia en que nos hallamos implicados parar los tanques de la opresión injusta que padece Castilla y León, con respecto a otras regiones de privilegio?

Ha sonado nuestra hora: ¡castellanos!, nunca más tanques de guerra fría, jamás carne de cañón.

Para ello necesitamos con toda urgencia crear fuentes de riqueza para impedir a toda costa la emigración que las aguas vuelvan poco a poco al cauce normal, al cauce de nuestro río: el Duero, y que el Gobierno ¡por fin! nos salve. O de lo contrario no habrá sino discordias promovidas por la injusta distribución de la riqueza nacional.

Sólo, cuando tus hijos pongan flores a nuestros pueblos en trance de exterminio, solamente cuando tus hijos pongan, junto a los tanques de la emigración, las margaritas y claveles del espíritu.

FEDERICO PEREZ Y PEREZ

Osorno

REUNION DE EMPRESARIOS

El pasado día 31 de enero, tuvo lugar en Osorno, una reunión de empresarios, para dar a conocer a los asistentes, representantes del Sindicato Local de Actividades Diversas, los acuerdos recientemente adoptados por el Consejo Provincial.

Presidió esta reunión, el titular del Sindicato local, don Mariano Rodríguez Gutiérrez, quien previamente había invitado al acto, tanto a los empresarios de Osorno como al señor director provincial de Asuntos Económicos, secretario del Consejo de Empresarios, don Vicente Villagrá, así como al economista del Departamento Provincial citado, don José García Martínez y delegado sindical comarcal.

La reunión, a más de estar muy animada, fue altamente interesante para los asistentes, por cuanto en ella, se trató de las líneas generales con vistas al cambio que se operará con motivo de la Reforma Sindical, partiendo como es lógico, de la necesidad que tienen estos empresarios de crear asociaciones de base que puedan, una vez llegado el momento, cubrir el vacío que pueda existir en el momento de la entrada en vigor de esta reforma.

Las asociaciones según el critetrio general de los reunidos, deben ser como anteriormente se dice de base, constituyéndose por ramas de producción, al entenderse es la única forma para la mejor defensa de los intereses de aquellos que formen en cada una de las asociaciones que se constituyan, así como con libertad asociativa.

Fueron varias las intervenciones de los asistentes, acordándose dar a conocer a todos los empresarios de la comarca, los asuntos tratados e informarles de la necesidad de asociación.

VILLARRAMIEL

Reunión sindical

En la mañana del día 3, se reunió la Junta General de la Unión de Empresarios del Gremio de la Piel conjuntamente con la Unión de Empresarios del Sindicato Local de Actividades Diversas, bajo la presidencia de sus respectivos presidentes don Justino Pérez Martínez y don Agustín Fernández Francisco, acompañados de don Vicente Villagrá, director del Secretariado de Asuntos Económicos y a su vez secretario del Consejo Provincial de Empresarios delegado sindical comarcal, don Quinidio Macho Ramos y don Antonio Merino.

El tema de la reunión ha tenido como único fin el de tener un cambio de impresiones con los empresarios, sobre el momento actual que vivimos de reforma y transición hacia la democracia.

Después de un saludo a todos los asistentes, por el señor Villagrá, hizo una amplia exposición con respecto a la forma sindical, que como se prevee en un plazo corto se llevará a efecto, pasando de los actuales Sindicatos de encuadramiento vertical a las Asociaciones libres, tanto de empresarios como de trabajadores.

Informó sobre los acuerdos que a tal respecto ha tomado el Consejo Provincial de Empresarios, resaltando los puntos principales de las conclusiones a que en la última reunión llegó dicho Consejo, la necesidad de asociación, no romper la unidad de los empresarios y seguir siempre unidos, actuando con sentido realista y crear asociaciones de base o ramas de producción de acaju arriba para la mejor defensa de los intereses profesionales, sin perjuicio de crear Uniones fuertes con otros sectores de las distintas actividades con problemas comunes para tratar de su defensa conjunta.

Se estableció un coloquio en el que tomaron parte varios asistentes para aclarar conceptos y tratar de obtener información sobre el tema, que se considera de gran importancia en estos momentos ,habiéndose contestado cuantas preguntas se formularon por el señor Villagrá, reflejándose en todos los asistentes el interés despertado a lo largo de la reunión.

El Corresponsal

IMPORTANTE EMPRESA DE MANIPULADOS DE PAPEL
necesita para PALENCIA
JEFE DE FABRICA

Requisitos:

— Titulado superior o medio.
— Experiencia laboral de dos años. Valorándose conocimientos en actividad relacionada con el manipulado del papel.
— Se valorará conocimientos de inglés a nivel de conversación.
— Residencia en Palencia capital.
— Incorporación al puesto inmediata.

Las condiciones económicas se tratarían personalmente.

Los interesados deberán dirigirse a la Oficina de Empleo SEAF - HPO, Palencia, 7.002, donde les facilitarán la forma de establecer una entrevista personal. Se garantiza la confidencialidad en todo el proceso de selección.

¡Audiencia pública!

HURTO

En la tarde del día 5 de septiembre de 1976, el procesado C. V. S. aprovechándose de las facilidades que le daba el ser pastor en casa del vecino de Fuentes de Nava, Angel León, en cuyo domicilio comía, dormía y tenía una llave para entrar y salir de dicho domicilio, penetró en la misma y no hallándose nadie en ella, se apoderó de 150.000 pesetas en metálico, que se hallaban en un dormitorio debajo del colchón de una cama. Parte de dicha cantidad se la gastó el procesado; al ser detenido se le hallaron en su poder 82.800 pesetas que le quedaban.

Estuvo defendido el procesado por el Letrado don Tomás Valin y representado por el Procurador don José Cortés.

El Ministerio Fiscal solicitó seis años y un día de presidio mayor, accesorias y costas y que indemnice con 67.200 pesetas a Angel León.

La Defensa del procesado solicitó la pena de un año y cuatro meses de presidio menor, accesorias y costas y que indemnice con 67.200 pesetas al perjudicado.

Da de comer al que muere de hambre porque si no le diste de comer le matastes.

M.C.D.2022

HOY, en "La Balastera", gran día de CROSS COUNTRY

18 EQUIPOS EN LA COPA DE EUROPA

Favoritos, salvo sorpresas, lisboetas y palentinos

También se correrán los CAMPEONATOS NACIONALES, femenino y masculino, de EDUCACION Y DESCANSO

Más de 300 atletas participantes en la jornada

He aquí a los componentes del equipo francés, Montbeliard; el tercero a la izquierda, Boxberger, su jefe de filas y máxima esperanza individual (Foto LUIS)

Poco después de las nueve de la noche llegaban a nuestra ciudad los equipos componentes de la primera expedición de los que van a disputar la Copa de Europa de Cross Country. Clubs campeones nacionales de Austria, País de Gales, Inglaterra, Francia y Hungría.

Una anécdota: mientras dos de los atletas húngaros se sentaban a la mesa para la cena, los otros dos, cansados del viaje primero en avión desde Budapest a Madrid y luego desde la capital de España a Palencia, salieron, como por esta tierra nuestra se dice, a "estirar las piernas" quemando algunos kilómetros, corriendo por las inmediaciones del hotel.

También llegó en la expedición M. Ignacio Cornill, ese gran aficionado belga, que, como hemos escrito en anterior ocasión, ha sido la piedra angular de la Copa de Europa de Cross.

Minutos antes de la una de la madrugada llegaba la segunda expedición; la integraban los atletas de los equipos de Alemania Federal, Dinamarca, Islandia, Noruega, Suecia e Irlanda. Cuando redactamos estas notas, últimas horas de la mañana, ya están en Barajas el resto de los equipos: Escocia, Finlandia, Holanda, Italia, Portugal y Suiza. En total, con nuestro Educación y Descanso, 18 equipos. Los últimos llegarán a primeras horas de esta noche.

A última hora, con inscripciones ya formalizadas, han fallado dos: los campeones de Bélgica y de Yugoslavia. Los primeros, parece ser que por cuestiones presupuestarias internas; los segundos, por algunos problemas en la formación de un conjunto potente, como había sido su propósito.

En cualquier caso, el espectáculo y el acontecimiento deportivo no van a perder un ápice de su interés, dada la presencia de los equipos campeones nacionales de cross country de dieciocho países de Europa.

En Barajas fueron recibidos todos, en nombre de la organización palentina de la Copa de Europa, por José Luis Poncio Solana, miembro de la Federación Palentina de Atletismo, acompañado por señoritas intérpretes de «Son y lang» y por técnicos de "Viajes Niram".

ATENCION INFORMATIVA

El viernes por la noche llegaron comentaristas de la Prensa y Televisión portuguesa; según nos manifestaron, conectarán con TVE para ofrecer en directo toda la prueba a los aficionados del país vecino. Italia también ha anunciado la presencia de informadores y al propio M. Cornill le ha confiado la prensa especializada belga información de la prueba.

También están desde el viernes aquí técnicos de NO-DO, para filmar un amplio reportaje; en la mañana de este sábado una unidad móvil de TVE ha quedado instalada, con varias cámaras en «La Balastera» y esta tarde llegarán enviados especiales de los principales periódicos de Madrid y de provincias.

En todas partes la crítica ha sabido valorar de antemano la importancia de una competición, en la que van a tomar la salida atletas de dieciocho países.

A BOXBERGER NO LE GUSTA EL BARRO

Están cansados del viaje. Acaban de llegar al Hotel «Rey Sancho de Castilla», pero se prestan amablemente al diálogo incluso antes de «tomar posesión» de sus habitaciones. Me estoy refiriendo al equipo francés de Montbeliard, que capitanea Boxberger. Es precisamente este atleta quien va respondiendo a mis preguntas:

-¿El equipo completo?

--Sí, sí; hoy por hoy, nuestra formación más fuerte. La Copa de Europa de Cross Country es una competición importante, a la que no se puede acudir si no se está en las mejores condiciones.

--¿Qué rivales le preocupan más?

--Realmente no conozco a los demás participantes y no me atrevo a emitir un juicio. No obstante, pienso que todos han de ser buenos, ya que son los campeones de sus respectivos países.

--¿Dispuestos a vencer?

--Desde luego en ello pensamos.

--¿Se encuentran en condiciones?

--El campeonato de Francia de cross se correrá en marzo y para entonces nos encontraremos en nuestro mejor momento. De todas formas, si, nuestro equipo viene fuerte y preparado.

--Usted es el campeón individual de Francia. Háblenos de sus compañeros de equipo.

--Excelentes atletas todos y con mucha ilusión por llevarnos a Francia esta Copa de Europa.

--¿Qué «vale» usted en pista?

--En 5.000 metros, --pues no he corrido los 10.000-- tengo un registro de 13,26 y en 3.000, 7,43, ambos son records nacionales de Francia.

--¿A quién teme individualmente?

--Por este orden, al portugués Lopes y al español Haro. Pero pienso que les puedo vencer a ambos.

Luego es el propio atleta quien nos interroga a nosotros:

--¿Cómo es el circuito?

--Corto.

--¿Accidentado?

--Muy poco.

--¡Estupendo! ¿De tierra dura?

--No, de mucho barro.

--Eso ya me gustá menos.

Respuesta lógica en un atleta que, a juzgar por sus registros personales más parece un hombre rápido de pista, que de cross. Claro, que por algo será campeón absoluto de Francia.

TEMEMOS A PORTUGUESES Y ESPAÑOLES

Mientras espero a los componentes del equipo inglés, Marigeles Poncio, que ha llegado con la expedición en calidad de intérprete, comenta:

--Los ingleses llegaron a Barajas. Apenas habían pasado la Aduana y ya estaban entrenándose por los alrededores...

Comparecen sonrientes los ingleses. Tratándose corredores de cross country de «las Islas» la pregunta es obligada:

--¿A ganar?

--Naturalmente.

--¿Aunque no haya venido Foster?

--Foster es muy bueno, pero sin él nuestro equipo continúa siendo también muy fuerte.

--Se dice en el mundillo atlético que mientras haya un inglés en el recorrido, nadie puede decir que la prueba está ganada. ¿De acuerdo?

--Sí, de acuerdo. Sobre todo después de haber comido y repuesto las fuerzas...

Me parece que no «han cogido» la pregunta. Luego les digo:

--En Palencia ha llovido mucho, sobre el circuito habrá barro, ¿les preocupa?

--Todo lo contrario. El barro es lo mejor para nuestro equipo.

--¿Equipos favoritos?

--El portugués y luego, el de Palencia, al que ya vimos ganar el año pasado en Bélgica.

--En Bélgica ustedes se clasificaron en tercera posición. ¿Se contentarían esta vez con ese puesto?

--Efectivamente, sería un buen puesto.

--Pero, ¿no dice que vienen a ganar?

--Y nos sentiríamos muy satisfechos conseguiéndolo.

--Ausente Foster, ¿quién puede ganar?

--Sin duda, el portugués Lopes.

--¿Y Haro?

--También tiene grandes posibilidades, porque es muy bueno.

Los atletas están cansados y hay desbandada general hacia el comedor. Una competición de cross, máxime si tiene rango internacional, como esta Copa de Europa, no admite bromas, ni esperas.

PRIMEROS ENTRENAMIENTOS

Sobre las diez de la mañana los atletas fueron trasladados al circuito de "La Balastera", donde, sin entrenarse, como es obvio, a fondo, han pasado algunas horas estudiándolo, conociéndolo, "adivinando" sus dificultades y sus puntos claves. Una jornada sin lluvia y el piso se encontraba "muy mejorado" del barro, lo que ha contrariado a unos y ha alegrado a la mayoría.

De todas formas, "La Balastera" ya era esta mañana un espectáculo con el colorido de los atuendos de entrenamiento de los atletas, las idas y venidas de los técnicos de TVE, la gran labor de los trabajadores del Ayuntamiento, que, como suele decirse, han "dado el do de pecho" para que todo esté a punto. Y público, mucho público, que ha pensado que, efectivamente, "a las fiestas se las conoce por las vísperas"...

LAS CARRERAS DE LA JORNADA

Vamos a recordarlas para mejor conocimiento de todos.

La primera se iniciará a las once de la mañana. Es una prueba juvenil, abierta, con participación de atletas palentinos principalmente, a los que se añadirán varios equipos de provincias de la región, más algunos corredores ingleses, portugueses e italianos. Parece ser que la carrera la dominarán los extranjeros, pero personalmente tengo interés en ver en acción a Valentín Rodríguez, el juvenil de Barruelo de Santullán, de quien he oído hablar como de una gran promesa a Cisneros y a Mariano Haro.

Darán dos vueltas al terreno de juego de «La Balastera», saliendo luego al circuito general, al que darán tres. En total, 5.000 metros y un centenar largo de participantes.

Se disputará a continuación el Campeonato de España de Educación y Descanso, categoría femenina. Dos vueltas a «La Balastera» y otras dos al circuito «grande», para cubrir 3.500 metros. Parte como favorita Carmen Valero, dorsal núm. 9 y están inscritas 53 atletas.

Seguidamente, el Campeonato de España de Educación y Descanso, categoría masculina, con 112 participantes. El equipo palentino lo formarán Amador Aparicio, Manolo Fernández, Angel Gómez Maeso y Vicente de la Parte. Habrán de cubrir 9.500 metros.

Finalmente, la XV COPA DE EUROPA DE CROSS, con la presencia de los equipos campeones nacionales de 18 países. En total, 72 atletas; puntuarán únicamente los tres primeros clasificados de cada equipo. Individualmente, las miradas se vuelven hacia Carlos Lopes; los palentinos pensamos en Mariano Haro. En el entrenamiento de esta mañana llamaba la atención el francés Boxberger, satisfecho porque el barro había endurecido.

La Copa de Europa se correrá la distancia de 9.500 metros, «repartidos» así: dos vueltas a «La Balastera», con salida hacia el terreno contiguo, conocido por «las ferrallas»; regreso después de circundarlo una vez a «La Balastera», una vuelta y salida al circuito general por las huertas, ferralla, «Balastera», con seis vueltas. En total, los atletas pasarán por el campo de fútbol nueve veces y un servicio de megafonía informará, constantemente a los espectadores.

Como resumen diremos que más de 300 atletas serán los protagonistas de la gran jornada de campo a través, que los palentinos vamos a vivir este domingo, Dios mediante.

A su llegada al hotel, los integrantes de la primera expedición, dejaron este testimonio gráfico de su presencia en Palencia (Foto LUIS)

Los ingleses dicen que, aún sin Foster, son fuertes. Marigeles Poncio va traduciendo nuestras preguntas y las respuestas de los británicos.

VINO ESPAÑOL Y OTROS ACTOS

A mediodía el Ayuntamiento ha ofrecido un vino español a los atletas y delegados de clubs participantes en la Copa de Europa, que ha presidido el alcalde de la ciudad, don José María Garrachón Juárez, con otras personalidades municipales y de la vida palentina. También asistieron los representantes de los medios informativos, que en la jornada anterior habían llegado a Palencia.

Garrachón Juárez pronunció unas palabras de bienvenida, glosando luego el alcance de la prueba, que ha hecho posible su celebración en Palencia Educación y Descanso. Destacó la personalidad de M. Cornil, a quien entregó un obsequio del

(Continúa en la página siguiente)

Relación de participantes y número de dorsal en la XV COPA DE EUROPA

RELACION DE PARTICIPANTES

ESPAÑA: Palencia
Educación y Descanso

1.—Mariano Haro
2.—Santiago de la Parte
3.—José Haro
4.—Cándido Alario

ALEMANIA
Quelle Furth

5.—G. Zahn
6.—R. H. Leibold
7.—P. Weigt
8.—O. Engel

AUSTRIA: Viena
Usv-Elsbethen

9.—A. Thausing
10.—P. Pfeiffenberger
11.—A. Pfoss
12.—A. Holzleatner

DINAMARCA: Odense
Freja Odense

13.—A. Zazhariasen
14.—J. Lauenborg
15.—B. Brondum
16.—K. Madsen

ESCOCIA: Edinburgo
A. Mc. Kran

17.—J. Alder
18.—R. Morris
19.—A. Knowles
20.—D. Hunter

FINLANDIA: Oulu
Oulun Nmky

21.—S. Matela
22.—R. Medilainen
23.—S. Helenius
24.—T. Tiri

FRANCIA: Montbeliard
Foot Ball Montbeliard

25.—Boxberger
26.—Delaby
27.—Marguet
28.—Daubresse

GALES: Cardiff
Cardiff Amateur Atletic

29.—S. Slocombe
30.—D. Evans
31.—D. James
32.—A. Leek

HOLANDA: Arnhenn
Ciko 66

33.—G. Tebroke
34.—H. Scharn
35.—B. Wassenaar
36.—P. Kolb

HUNGRIA: Budapest
Magiar Atletikai Szovetree

37.—A. Fanesali
38.—I. Kerekjarto
39.—G. Sinko
40.—J. Szekeres

INGLATERRA: Gateshead
Gateshead Harriers

41.—C. Garforth
42.—C. Spedding
43.—M. Coleby
44.—B. Baggaley

IRLANDA: Dublin
Clonliffe Harriers

45.—J. Kiernan
46.—J. Finnegan
47.—P. Keane
48.—D. Noonan

ISLANDIA: Reykjavik
Kjavik Atletic

49.—S. Jonsson
50.—A. Asgeirsson
51.—G. Joakinsson
52.—H. Oskarsson

ITALIA: Milán
Fro Patria Narditalia

53.—G. Barbaro
54.—M. Magnani
55.—F. Ambrosioni
56.—E. Cantoreggi

NORUEGA: Oslo
Our Club Tjalvo

57.—K. Kvalhe'm
58.—P. Haga
59.—E. Berge
60.—L. Kaupang

PORTUGAL: Lisboa
Sporting Club

61.—C. Lopes
62.—A. Simoes
63.—F. Maneto
64.—C. Cabral

SUECIA: Estocolmo
Malmo Al

65.—A. Borglund
66.—G. Johansson
67.—D. Gillanders
68.—L. Ottoson

SUIZA: Berna
ST-Bern de Ostermundigan

69.—C. Kupferschmid
70.—A. Moser
71.—M. Ryffel
72.—R. Umberg

HORARIO DE LAS PRUEBAS

Las pruebas de campo a través de la jornada del domingo en "La Balastera", se disputarán de acuerdo con el horario siguiente:

A las 11. —Prueba juvenil, con participación de varios atletas internacionales. (5.000 metros).

A las 11'30. —II Campeonato de España de Educación y Descanso, categoría femenina. (3.500 metros).

A las 12. —XV Campeonato de España de Educación y Descanso, categoría masculina. (9.500 metros).

A las 13. —XV Copa de Europa de Clubs campeones nacionales de cross country. (9.500

Boxberger, en el centro, confiesa a nuestro compañero que le preocupa el barro. De testigo, ese buen aficionado, que es Emilio Cebrián, prestando sus buenos oficios de intérprete. — (Foto LUIS).

TAQUILLAS PARA EL CROSS

La animación es grande ante la Copa de Europa de Cross y los Campeonatos de España de Educación y Descanso, que se disputan este domingo en La Balastera. Recordemos que en la tarde de este sábado se ha abierto una taquilla para la venta de entradas en el despacho de «quinielas» de la calle de Barrio y Mier y que el domingo por la mañana estarán asimismo abiertas las taquillas de La Balastera.

Por otra parte, se continúan vendiendo entradas en los establecimientos públicos siguientes:

Bar Ruedo.
Cafetería Isabel II.
Bar Conejo.
Bodeguilla Isidro.
Bar Toñete.
Bar Cuevas.
Bar Capricho.
Bar Antonio.
Bar Cantábrico.
Cafetería Río Grande.
Bar Plaza.
Cafetería Fuentecobre.

M.C.D.2022

BOXEO

Primera derrota, como profesional, de EVANGELISTA

Fue dominado claramente por el italiano ZANON, en la velada de BILBAO

Bilbao, 5. (Alfil). — Alfredo Evangelista ha sido derrotado por primera vez en su carrera profesional, al perder por puntos ayer noche frente al italiano Lorenzo Zanón, dentro de la velada celebrada en el Pabellón de los Deportes de Bilbao, que registró media entrada.

El púgil uruguayo que dio en el pesaje 97'500 kilos, fue dominado ampliamente por el italiano Lorenzo Zanón (95'500), en la mayor parte de la pelea, concertada a ocho asaltos y dentro de los pesos pesados.

Tras un primer asalto de tanteo, Zanón impuso su dominio en el segundo y tercero, gracias a su ritmo de boxeo y en base a una gran movilidad y a su directo de izquierda, que impedía que el uruguayo pudiese conectar sus golpes.

En el cuarto asalto se produjo una reacción de Evangelista, que en varias ocasiones llegó claramente al rostro del italiano, quien acusó los golpes pero se defendió con mucha valentía.

El quinto asalto puede considerarse nivelado, con golpes por ambas partes, pero sin contundencia. Nuevamente en el sexto y séptimo salto, volvió Zenón a imponer su ritmo. Y Evangelista se mostró torpe, inseguro y bajo de forma.

Quiso el uruguayo nivelar la pelea en el octavo asalto, pero ya tuvo pocas fuerzas para ello, y Lorenzo Zanón, con bastantes recursos, consiguió eludir las acometidas desordenadas de su rival.

La decisión del árbitro de la pelea, que dio vencedor a los puntos a Lorenzo Zanón, fue muy bien acogida por el público, que despidió con una gran ovación al triunfador, mientras que pitó a Alfredo Evangelista, que ha defraudado totalmente al público bilbaíno.

La velada se inició con un combate de aficionados, dentro de la categoría de los pesos welters, entre los vizcaínos Chacón y Rojo, que finalizó con la victoria de este último a los puntos.

Ya dentro del campo profesional, y en los pesos plumas, el ex olímpico Juan Francisco Rodríguez (55'100) venció claramente a los puntos a Juan Barros (54'600).

Juan Francisco Rodríguez, boxeando en línea ,con serenidad y muy preciso, sometió a un severo castigo a Juan Barros, a quien le abrió una brecha en la ceja izquierda, ya en el primer asalto.

El bilbaíno Horacio Ruiz (66'300) venció a los puntos al italiano Augusto Lauri (66'500), en la categoría de los welters, tras un combate tosco, sin ninguna brillantez, y que el bilbaíno ganó gracias a su boxeo en línea y mejor preparación física.

INDUSTRIAS GRAFICAS
DIARIO-DIA
PALENCIA
Mayor, 99
Tfnos: 722690 722991

IMPRESOS COMERCIALES
Cartas Sobres-Facturas-
Tarjetas-etc.
EDITORIAL
Libros-Folletos-
Revistas
ENCUADERNACIONES

GRAFICAS AGUADO
PALENCIA
Mayor, 98
Teléfono 722784

El Palencia a Zamora, para disputar el 23 partido de Liga

Se jugará en el "Ramiro Ledesma", a las 4,30 de la tarde

Hoy día 6, a las 4,30 de la tarde, se jugará en el "Ramiro Ledesma", de Zamora, el partido correspondiente a la 23 jornada de Liga, entre el Palencia y el Zamora.

El encuentro tiene, naturalmente, sus grandes dificultades. Sigue el Palencia con sus bajas forzadas (Uco, Marcos y Mota), y habrá de hacer una alineación de circunstancias, para dar la mejor réplica al equipo zamorano, que dada ya su posición en la tabla, a punto de alcanzar el grupo de diez que asciende, habrá de hacer el mayor esfuerzo para imponerse.

El entrenador palentino Herrero aún no ha determinado el once que, de salida, se enfrentará al de Zamora. Van en la expedición los porteros Crespo (que viene realizando unas soberbias actuaciones) y Martínez; y los jugadores Alonso, Panchulo, Gil, Cobo, Cano, De la Cruz, Díaz, Núñez (que ya se mostró con mucha eficiencia en su encuentro de reaparición, después de su lesión, el pasado miércoles en el amistoso contra el Venta de Baños), Garre, Del Pino (también muy fuerte en estos momentos), Aparicio, Marcial, Mateos (recuperado, asimismo, de su lesión, como igualmente volvió a demostrar en el amistoso antedicho), Mayo y Niño.

Entre todos éstos saldrá la alineación y los posibles suplentes.

Van animados. No ignoran las dificultades que presentará el equipo que entrena Vaquero, pero se confía en hacer un buen encuentro.

En Zamora, se espera al Palencia con atención. Hay esperanzas también de sumar los puntos, pero no se ignoran las cualidades y experiencia del equipo morado.

Parece ser que el tiempo se muestra menos plúmbeo, y, quizá, la blandura excesiva del terreno de juego decrezca bastante, lo que permitirá un fútbol de más calidad y no solo de fuerza agotadora, como, en estos últimos partidos bajo la lluvia, se ha venido haciendo.

El Zamora ocupa el décimotercer lugar, con 20 puntos a un punto de la Ponferradina, que es el equipo que, por ahora, cierra el grupo de los diez que ascienden. Tiene una delantera discretamente goleadora, y una zaga más vulnerada que la del Palencia. Tiene el equipo zamorano dos negativos en su debe, y hará esfuerzos infinitos por no aumentarlos, pues le restarían posibilidades para ese ascenso que con tanto interés también persigue, desde largo tiempo (en sus paralelas andanzas con el Palencia, lo ha demostrado), por el ascenso.

Y el Palencia, que habrá de recibir en su campo a equipos muy fuertes, que pueden restarle otros puntos (no olvidemos el primero: Osasuna, dentro de dos domingos), debe intentar sacar algo fuera. No es fácil ni cómodo el "Ramiro Ledesma", para sumar algún positivo, pero en él hay alguna posibilidad, si todo rueda normalmente, y no dejará de aprovecharse.

El equipo palentino saldrá para Zamora en la mañana del domingo. Algunos aficionados acompañarán al club.

Que unos y otros regresen satisfechos, es lo que les deseamos.

F. BUISAN

Sanciones del Comité de Competición

A jugadores de equipos participantes en la Copa de España

Madrid, 4. (Alfil). — El Comité Nacional de Competición, en su reunión correspondiente al día de hoy, ha adoptado, entre otros, los siguientes acuerdos:

CAMPEONATO DE ESPAÑA

Jugadores (Amonestación y multa):

Iruarizaga Puerta (Mirandés), Moscoso Rosado (Ceuta) y Corrales Nebot (Castellón), por formular observaciones al árbitro; Bermejo Macías (Mallorca) y Bonet Moll (Mallorca), por formulárselas a un juez de línea; González Lorenzo (Ceuta), por desconsideración hacia el colegiado; Rivas Sánchez (Algeciras) y Blanco Peñalva (Zaragoza), por pérdida de tiempo; Alava Dorronsoro (Mirandés), Esteban González (Elche), Escolá Pérez (Lérida), Romero Robledo (Burgos), García Navajas (Burgos), Aguilera Carvajal (Burgos), Ederra Goñi (Granada), Zaratiegui Izauieta (Calahorra), Martínez Leguizamon (Calvo Sotelo), Calvo López (Huesca), Iriarte Montéjo (Real Sociedad) y Cerveró Sambrulio (Valencia), por juego peligroso, y Camargo Plaza (Algeciras), Pérez Jiménez (Algeciras) y Español López (Almería), por incurrir en falta técnica.

Amonestación, con advertencia de suspensión y multa:

Ramírez-Escudero Imaz (Guecho) y Huerta Vallejo (Tudelano), por formular observaciones al árbitro; Alfonso Mederos (Las Palmas), por des-Anezqueta Elías (Calahorra), por pérdida de tiempo; Billalgordo Ferrande (Elche), Jiménez Rodríguez (Tarrasa) y Ausaberri Sacacia (Huesca), por juego peligroso, y Gil Reyes (Ceuta), por incurrir en falta técnica.

Suspensión:

Por tres partidos, Alonso Frechilla (Mirandés), por insultar al colegiado. Por dos partidos, Buján Alvarez (Lérida), por agresión a un contrario, sin originar daño ni lesión y careciendo de antecedentes por actos de la misma naturaleza. Y por un partido Cortés Calvo (Elche), Alvarez Malavert (Ceuta), Durán Alberch (Barcelona At.), Gómez Gallardo (Barcelona At.), Lis March (Granada), Ederra Goñi (Granada), Arias Río (Tarrasa), Amezqueta Elías (Calahorra) y Ramírez-Escudero Imaz (Guecho), por acumulación de amonestaciones.

Directivos (suspensión):

Por tres meses, al delegado del Mirandés, Roldán Ruiz, por insultar al colegiado.

Clubs:

Imponer multa al Murcia, por lanzarse almohadillas y objetos al terreno de juego.

Pablo Porta, en Valencia

Cullera (Valencia). (Alfil). — «El fútbol es el deporte nacional, convoca anhelos y deseos, pero nuestro fútbol no ha dado la medida de nuestra afición; la Federación ha de salir a la calle», declaró el presidente de la Real Federación Española, en la clausura de la Tercera Convención de Fútbol Regional.

El señor Porta pronunció unas palabras de despedida, en las que puso de manifiesto cómo el fútbol no puede vivir sin técnicos ni preparadores y cómo las Federaciones y los clubs no serían nada sin los practicantes de este deporte.

En lo relativo a jugadores y entrenadores extranjeros, dijo: «No quiero radicalizar el problema. Creo que lo que se habla es consecuencia de un desconocimiento del tema. Los futbolistas extranjeros en nuestro país han sido una consecuencia de que el mercado futbolístico no ofrecía el atractivo suficiente para llenar estadios. Esto se coyuntural y, con los grandes jugadores, lo comprendo. Pero en esto, como en todo, hay un mimetismo; el ejemplo cunde, y se ha importado jugadores de todas clases, que taponan las posibilidades».

NODO de SUCESOS

Un anciano alemán se escapó de sus secuestradores

Un profesor francés, internado 11 años en un manicomio por una confusión

Otro extraño mini-secuestro, en Vizcaya

SE ESCAPO DE SUS SECUESTRADORES

Dusseldorf (RFA), (Efe). — Un octogenario industrial alemán logró escapar poco después de ser secuestrado en su casa de Erwitte, en el Estado de Renania-Westfalia, informó la policía.

El propietario de una fábrica de cemento, cuyo nombre no se facilitó, fue sorprendido de noche junto a su casa por dos desconocidos que le obligaron a acompañarles.

Mientras los secuestradores pedían telefónicamente de mañana un rescate equivalente a cinco millones de marcos, el industrial se presentaba sano y salvo a las autoridades.

En ausencia de sus secuestradores, el anciano se deshizo de sus ligaduras que lo retenían en su automóvil, estacionado en un almacén abandonado a varios kilómetros del lugar del secuestro.

ONCE AÑOS EN UN MANICOMIO POR UNA CONFUSION

Toulouse (Efe). — Un profesor de Matemáticas parisiense, Marc Blanc-Lapierre, pide un millón de francos al Estado francés, por daños y perjuicios, alegando que ha sido internado durante once años en un hospital psiquiátrico, por confusión con otra persona, Max Blanc.

El asunto está siendo instruido por el Tribunal de Toulouse.

Marc resultó lesionado en 1952 por la multitud en el momento en que pasaban por Toulouse los corredores del "Tour". Fue llevado al hospital "Purpan" en el momento en que su homónimo Max Blanc llegó al mismo centro, procedente de un establecimiento psiquiátrico. Marc, dicen sus abogados, fue considerado como amnésico y se le envió primero al hospital psiquiátrico de Grave y después al de Marchant, de donde salió en 1963.

Los abogados del falso loco afirman que el juez instructor no encontró en los registros de "Purpan", donde entró contusionado Marc Blanc-Lapierre, su nombre, pero sí el de Max Blanc. Así, pues, el error consistió en que la entrada de Marc no fue inscrita, lo que permitió se le confundiera con Max.

SECUESTRO, ROBO Y LIBERACION

Bilbao (Cifra). — Un nuevo y extraño secuestro se produjo en Vizcaya, de características similares a los ocurridos semanas pasadas.

Víctor Manuel Sierra Díaz, de 30 años de edad, estuvo secuestrado durante seis horas, y fue abandonado en Pamplona.

Al parecer, dos individuos obligaron a Víctor Manuel Sierra a entrar en el interior de un vehículo, bajo amenaza de darle un tiro. Seis horas después fue liberado a cinco kilómetros de Pamplona. Antes le habían robado las ocho mil pesetas que llevaba y una agenda con direcciones de amigos.

Víctor Manuel Sierra se fue voluntariamente a Francia, en 1972, acogiéndose al derecho de exiliado político. Regresó de nuevo a España el pasado año.

INCENDIO EN "LA ESCALA" DE MILAN

Milán (Efe). — La rápida intervención de los bomberos evitó que el Teatro de "La Escala" de Milán, el más célebre "templo de la lírica", fuese pasto de las llamas.

Se declaró un incendio, a primeras horas de la tarde, por un cortocircuito, en las proximidades del escenario. El fuego se extendió rápidamente y alcanzó un telón. Uno de los vigilantes dio la alarma y utilizó los propios sistemas anti-incendio del teatro, mientras llegaban los bomberos.

Los daños son limitados y el siniestro fue extinguido poco después de una hora y media de trabajo.

DETENIDA POR TRAFICO DE DROGAS

Madrid (Cifra). — Inspectores de la Brigada Central de Estupefacientes han detenido en Madrid, a Teresa Aldanondo Aldanondo, supuestamente implicada en una red de tráfico de haschis entre Marruecos e Inglaterra, a través de España y Portugal.

Teresa Aldanondo había sido detenida antes en Londres junto con Silvia Sánchez Toro. En el mes de octubre intentaba introducir en Inglaterra 19 kilos de haschis. Posteriormente las dos jóvenes huyeron de Gran Bretaña con documentación falsa.

Al parecer, la ruta del haschis se realizaba a través de "Correos" enviados desde Madrid. Las maletas donde se intervino la droga habían sido compradas en la capital de España.

REGRESO A BARCELONA LA MUCHACHA SUPUESTAMENTE SECUESTRADA

Barcelona (Cifra). — Acompañada de sus padres ha llegado a Barcelona, la niña de trece años Ana Matas Avella, supuestamente secuestrada por Ramón Antonio Coll, y que fue encontrada en la Isla de Cerdeña.

Los familiares de Ana Matas acudieron a Roma a recoger a su hija, confiada a las autoridades del Consulado español por la Policía italiana.

Al llegar a Barcelona, la joven aparecía visiblemente alterada y se negó a ser fotografiada.

Una hija de Ramón Antonio Coll, presunto secuestrador de Ana Matas Avella, manifestó a "Cifra", que no se trataba de ningún rapto, sino que la niña se había marchado con su padre por su propia voluntad.

La señorita Coll añadió que la muchacha era vecina y las dos familias tenían cierta amistad.

Ana Matas fue encontrada en Castelsardo, en Cerdeña, donde vivía desde hace un mes con Ramón Antonio Coll.

Por otra parte, la hija del presunto secuestrador afirma que es falso que su padre hubiera cometido un desfalco.

HEROE NACIONAL MUERTO ACCIDENTALMENTE

Belgrado (Efe-Upi). — El coronel general Vasko Karangelesky, comandante en jefe del Ejército en la zona de Skopje, en el sudeste de Yugoslavia, recibió un disparo que le causó la muerte el jueves, al dispararse accidentalmente su rifle durante una cacería, según el comunicado de un tribunal hecho público el viernes.

Karangelesi, de 55 años de edad, fue a cazar con sus amigos a los bosques macedonianos, cerca de Skopje, cuando cayó por un terraplén fangoso y una bala de su rifle le mató, dijo el tribunal.

Por sus méritos en la Segunda Guerra Mundial, Karangeleski fue condecorado con la Orden de Héroe Nacional, la más alta condecoración militar de yugoslavia.

ROBAN DOS MILLONES DE UN BANCO

Alfafar (Valencia), (Cifra). — Dos millones de pesetas se han llevado dos individuos de la sucursal del Banco Español de Crédito de Alfafar, en Valencia.

El robo se cometió a las diez de la mañana. Los atracadores intimidaron al personal y se apoderaron del dinero. Más tarde huyeron en un coche que les esperaba con un tercer individuo al volante.

UN PACIENTE DIO UNA PALIZA A UN MEDICO

Vibo Valentia (Italia), (Efe).— Los médicos de una clínica de Vibo Valentia, en Calabria, se declararon ayer en huelga como protesta por la agresión que sufrió uno de sus colegas, que fue encerrado en un baño y golpeado por un paciente.

El incidente ocurrió en el hospital "Jazzolino", donde el otorrinolaringólogo Domenico de Siena operó, días atrás de amígdalas a Vincenzo Grilli, obrero y padre de tres niños.

La operación no satisfizo a Grilli, quien llevó al médico a empujones hasta el baño, se encerró con él y le dio una paliza.

Los médicos exigen ahora una adecauda protección para seguir ejerciendo su profesión, pues de lo contrario no volverán a sus tareas.

DESVALIJAN EN PLENA CALLE UN CAMION INGLES DE MUDANZAS

La Coruña. (Cifra). — Un camión inglés, que estaba estacionado en una céntrica calle de La Coruña, fue desvalijado por varios desconocidos, que se llevaron de su interior muebles, alfombras, vajillas y otros útiles domésticos, por valor de 130.000 pesetas.

El vehículo se hallaba de paso por la capital gallega, transportando los enseres de varias personas con destino a Canarias. El conductor, José Miguel Díaz, residente en Inglaterra, estacionó el camión en la zona de Riazor para descansar.

Los ladrones se llevaron del interior del vehículo dos televisores, un frigorífico, tres rollos de alfombras, tres vajillas y varios muebles.

ASESINO DETENIDO

Méjico. (Efe). — El asesino más peligroso y buscado de Méjico, Fidel López López, de 28 años, fue detenido ayer en Culiacán.

Fidel López está acusado en diferentes Juzgados de haber cometido más de 50 asesinatos en menos de un año. La mayoría de las víctimas eran taxistas a quienes asesinaba para robarles.

Igualmente mató a una niña de siete años durante un tiroteo callejero.

Los que niegan su ayuda a los pueblos desfavorecidos, bajo el pretexto de que también tenemós pobres en nuestro país, son, casi siempre, aquellos que nunca han ayudado a nuestros pobres.

Decepcionado por su exclusión contra IRLANDA

PACO: "No iré más a la selección nacional"

Sevilla. (Alfil). — "No iré más a la selección nacional de fútbol porque ha sido muy grande la decepción que me he llevado al ser excluido de la lista de los convocados por Kubala para el partido contra Irlanda", ha manifestado esta tarde el guardameta sevillista Paco a un redactor de la agencia "Alfil".

"Ya lo he afirmado por los micrófonos de Radio Nacional de España. No iré a la selección y no tengo más que una palabra, por lo que conmigo no valen componendas y que quiera ahora el seleccionador darme una explicación".

PORTA: "SE ESTUDIARAN LOS CASOS"

Madrid. (Alfil). — "Hay un aspecto positivo en las declaraciones de los jugadores Miguel Angel y Paco, y es que yo creo que todos los jugadores quieren ir a la selección. Ocurre con la selección lo mismo que con los equipos de clubs y es que cuando los entrenadores, por cualquier circunstancia, no incluyen a algún jugador en la alineación, se disgustan, como es lógico", manifestó el presidente de la Real Federación Española de Fútbol a un redactor de Alfil.

—¿Habrá sanción federativa por esas declaraciones publicadas en los medios informativos de Miguel Angel y Paco?

—De momento, vamos a dejar las cosas como están. Más adelante estudiaremos estos casos y se obrará en consecuencia. Estas declaraciones van en contra de los reglamentos.

Atletismo en pista cubierta

Walker batido por Coghlan sobre la milla

Los Angeles, 5. (Alfil). — La reunión de atletismo en sala que se disputó anoche, en Los Angeles, se ha caracterizado por la mejor plusmarca mundial de los 500 metros de Rosalyn Bryant (1.11.8), las mejores plusmarcas de la temporada de Dwight Stones en altura (2 metros 28), de Terry Albritton, exrecordman mundial, en peso (21 metros 50) y la de Milan Tiff en triple salto (16 metros 73), así como por la derrota sobre la milla del neozelandés John Walker.

Resultados de la reunión:

Mujeres:

60 yardas:
1 Jenette Bolden, 6.8.
2 Andrea Lynch (Inglaterra), 6.9

500 metros:
1 Rosalyn Bryant, 1.11.8 (mejor plusmarca mundial. Marca anterior en 1.21.1, por la canadiense Walsh en 1972).
2 Irena Szevinska (Polonia), 1.13.9.

1.000 metros:
1 Francie Larrieu-Lutz, 2.46.3.

Hombres:

60 yardas vallas:
1 Dedy Cooper, 7.0.
2 Willie Davenponrt, 7.1.

60 yardas:
1 Steve Riddick, 6.0.
2 Steve Williams, 6.1.
3 Don Quarrie (Jamaica), 6.2.
4 Houston Mctear, 6.4.

500 yardas:
1 Benny Brown, 57.8.

600 yardas:
1 James Robinson, 1.10.3.

1.000 yardas:
1 Mike Boit (Kenya), 2.08.0.
2 Sammi Kipkurgat (Kenya), 2.09.5.

Milla:
1 Eamon Cokhlan (Irlanda), 4.00.0.
2 John Walker (Nueva Zelanda), 4.00.0.

2 millas:
1 Rod Dixon (Nueva Zelanda), 8.40.4.

Peso:
1 Terry Albritton, 21 metros 50.
2 Mac Wilkins, 20 metros 54.
3 Al Feuerbach, 20 metros 39.

Pértiga:
1 Mike Tully, 5 metros 33.
2 Antti Kalliomaki (Finlandia), 5 metros 33.

Longitud:
1 Karry Doubley, 7 metros 83.

Triple salto:
1 Milan Tiff, 16 metros 73.

Altura:
1 Dwight Stones, 2 metros 28.
2 Roy Kotinek, 2 metros 18.

Federación Regional de Boxeo de Palencia

Elección de Presidente

Se recuerda que el próximo día 8 del presente mes de febrero, finaliza el plazo para la presentación de candidatos para la elección de presidente de la Federación Regional de Boxeo de Palencia.

Lo que se comunica para general conocimiento de todas las personas que estuvieren interesadas en dichas elecciones.

Tres muertos y dos heridos en un choque de trenes en Rentería

San Sebastián, 5 (Cifra). — Tres personas han muerto y otras dos han resultado gravemente heridas a causa de un choque de trenes de vía estrecha que se ha producido a media mañana de hoy en el tunel número tres de la línea San Sebastián-Rentería, entre las estaciones de Herrera y Molinao.

Según la información facilitada en la dirección general de los Ferrocarriles de Vía Estrecha (FEVE), el accidente se produjo cuando una máquina de trabajo realizaba maniobras dentro del túnel y colisionó con el tren de viajeros número 9.

En el accidente perdieron la vida el jefe del tren de viajeros, Dionisio Setien; el electricista Justo Clavero, y contramaestre del taller de Rentería, Angel Barcenilla, todos ellos empleados de FEVE.

Se encuentran internados en una clínica sanitaria de San Sebastián los maquinistas de ambos trenes y su estado ha sido calificado de muy grave.

Sólo un 15 por ciento de lo que gasta el mundo en armamento bastaría para financiar las inversiones que necesita el Tercer Mundo para librarse del círculo de hierro del hambre.

18 equipos en la Copa de Europa

(Viene de la página anterior)

Ayuntamiento, en medio de los aplausos de todos. Habló también M. Cornil para agradecer la atención de la Corporación palentina y poner de relieve la comprensión y ayuda, que había encontrado en Gerardo Cisneros para elevar la Copa de Europa de Cross a su mayor categoría dentro del panorama del cross country internacional.

Esta noche tendrá lugar una cena de trabajo de los delegados de equipos, con la presencia de responsables de la Federación Española de Atletismo, en la que se trazarán las normas de actuación y de convocatoria para futuras ediciones de la Copa de Europa de Cross.

Por último, el domingo atletas y primeras autoridades asistirán a una «cena medieval», servida en el «Mesón del Arriero», de Dueñas, con la que los patrocinadores de la prueba agasajan a los protagonistas de la competición europea.

COLABORACIONES

Siempre es de temer este capítulo, porque son fáciles las omisiones involuntarias. Pese a tal riesgo, en nombre de los organizadores, hemos de dejar constancia del donativo de 25.000 pesetas, que al club de atletismo de Educación y Descanso ha hecho el Sindicato provincial de Hostelería. También la inestimable colaboración de «Vicón España, S. A.», cuya dirección ha facilitado la edición de un triptico, con el historial de la Copa de Europa de Cross, en sus catorce ediciones anteriores, que se encuentra ya en las Federaciones de Atletismo y en los principales clubs de toda Europa, como documento estadístico de indudable valor.

También las autoridades con entrega de trofeos; el propio Ayuntamiento, cuyo personal se ha dado con el mayor entusiasmo para que no falte un detalle y, claro está, la Delegación Nacional de Educación Física y Deportes, así como la dirección central de la Obra Sindical de Educación y Descanso, sobre cuyos pilares ha descansado la materialización de esta «reunión» del cross country europeo al mayor nivel de clubs, que jamás haya tenido.

Así las cosas, a los únicos que falta pronunciar la última palabra es a los aficionados, compareciendo masivamente en «La Balastera». Como Mariano Haro nos decía, «vamos a demostrar que en Palencia somos capaces de hacer algo importante». Dicho queda.

Pedro Miguel BARREDA

M.C.D.2022

LA POBLACION DEL MUNDO SOBREPASA LOS 4.000 MILLONES DE HABITANTES

CHINA, INDIA, RUSIA, ESTADOS UNIDOS, INDONESIA y JAPON, las naciones más pobladas

TOKIO, NUEVA YORK y CIUDAD DE MEJICO sobrepasan los 11 millones

MADRID es la tercera ciudad de Europa Occidental

Naciones Unidas, 5. — (Por Celso Collazo, de la agencia EFE).

La población del mundo sobrepasa actualmente los 4.000 millones de habitantes, pues está creciendo a razón del 1.9 por ciento anual. En 37 años, por lo tanto, se habrá duplicado a 8.000 millones de personas.

Acaba de publicarse en la ONU el "Anuario demográfico de las Naciones Unidas para 1975" un volumen de 1.118 páginas pobladas de cifras sobre la raza humana, su distribución, natalidad, mortalidad, enfermedades, matrimonios y divorcios, expectación de vida, etc., es la 27 edición y como las anteriores su examen es fascinante.

El Anuario totaliza la población mundial "a mediados del año 1975" en 3.967 millones con un aumento anual de 77 millones por lo que si se añade ese 1.9 por ciento de crecimiento durante el año 1976 tendremos los 4.040 millones. En otras palabras, el mundo se añade cada año una población como la de Bangla Desh.

Del total, 1.987,05 millones son hombres y 1.979,9 millones mujeres.

En cuanto a la densidad, el mundo cuenta con 29 habitantes por kilómetro cuadrado.

Más de la mitad de la población mundial, unos 2.256 millones viven en Asia, lo que representa el 56,9 por ciento con 82 habitantes por kilómetro cuadrado. Los restantes continentes se reparten así:

— Europa, 473 millones (11.9 por ciento), 96 habitantes por kilómetro cuadrado.
— Africa, 401 millones (10.1 por ciento), 13 habitantes por kilómetro cuadrado.
— Iberoamérica, 324 millones (8,2 por ciento), 16 habitantes por kilómetro cuadrado.
— Unión Soviética, 255 millones (6,4 por ciento), 11 habitantes por kilómetro cuadrado.
— América del Norte, 237 millones (6.0 por ciento), 11 habitantes por kilómetro cuadrado.
— Oceanía, 2,3 millones (0,5 por ciento), 3 habitantes por kilómetro cuadrado.

En cuanto a la distribución por naciones he aquí las doce primeras por su número de habitantes:

1.—China, con 838.803.000 habitantes, 87 por km. cuadrado.
2.—India, 598.097.000 habitantes, 182 por km. cuadrado.
3.—URSS, 254.382.000 habitantes, 11 por km. cuadrado.
4.—EE. UU. 213.611.000 habitantes, 23 por km cuadrado.
5.—Indonesia, 118.367.850 habitantes (en 1971), 8 por km. cuadrado.
6.—Japón, 110.953.000 habitantas, 298 por km. cuadrado.
7.—Brasil, 101.145.000 habitantes, 13 por km. cuadrado.
8.—Bangla Desh, 76.815.000 habitantes, 533 por km. cuadrado.
9.—Pakistán, 70.260.000 habitantes, 87 por km. cuadrado.
10.—Nigeria, 62.925.000 habitantes, 68 por km. cuadrado.
11.—Alemania Federal, 61.832.000 habitantes, 249 por km. cuadrado.
12.—Méjico, 60.145.000 habitantes, 30 por km. cuadrado.

Por orden de población siguen luego Inglaterra, Italia, Francia, Filipinas, Thailandia, Turquía, Egipto, España, Polonia, etc.

En cuanto a los principales núcleos urbanos, ciudades con suburbios extensos, los siete primeros son:

1.—Tokio, con 11.622.651 habitantes de población.
2.—Nueva York, con 11.571.899 habitantes.
3.—Ciudad de Méjico, con 11.339.774 habitantes.
4.—París, con 9.863.000 habitantes.
5.—Buenos Aires, 8.925.000 habitantes.
6.—Moscú, 7.632.000 habitantes.
7.—Pekín, con 7.570.000 habitantes.

En cuanto a Iberoamérica los seis principales núcleos urbanos son:

1.—Ciudad de Méjico, 11.339.774 habitantes.
2.—Buenos Aires, 8.925.000 habitantes.
3.—Sao Paulo, 5.869.966 habitantes.
4.—Río de Janeiro, 4.525.009 habitantes.
5.—Lima, 3.302.523 habitantes.
6.—Santiago de Chile, 3.262.990 habitantes.

Madrid es la tercera ciudad de la Europa Occidental por el número de habitantes, después de París y Londres, el orden de concentración es:

1.—París, 9.863.000 habitantes.
2.—Londres, 7.281.080 habitantes.
3.—Madrid, 3.520.320 habitantes.
4.—Roma, 2.868.248 habitantes.
5.—Birmingham, 2.358.980 habitantes.
6.—Atenas, 2.107.103 habitantes.

Berlín Occidental viene después con 2.047.948 habitantes y de hecho la aglomeración es mayor si se cuentan los del Berlín Oriental, 1.094.496, lo que daría un total de 3.142.444 habitantes, bajo dos administraciones distintas divididas por una muralla.

Como en los anteriores el Anuario de la ONU dedica páginas extras a un aspecto especial de la demografía mundial. Esta vez es la natalidad, edades de los padres, mortalidad fetal, aborto legalmente inducido, nacidos vivos por peso y por edad de la gestante, etc., se dan en tablas geográficas de continentes y países por primera vez.

Los índices de natalidad más altos del mundo se dan en ocho países africanos, con Senegal y Niger a la cabeza (55 nacimientos por mil habitantes), seguidos de Zambia (52).

Los índices más bajos de natalidad corresponden a Austria (12.3 por mil), Bélgica (12.7) y Estados Unidos (14.7).

Es el índice "neto" de reproducción el que nos indica si una población crece, se estanca o decrece, descontando la corriente migratoria. Un índice (1.0) de reproducción significa crecimiento cero o estancamiento de la población. Más aumento y menos, descenso.

Pues bien, según el nuevo anuario de la ONU el mayor índice de crecimiento de población corresponde a Kuwait (3.3), seguido de Surinam (3.0), la República Dominicana y Méjico (ambos 2.8), Honduras y Siria (2.7), Líbano, Thailandia, Paraguay y Jordania (todos 2.6).

Los índices más bajos de reproducción neta corresponden a Finlandia (0.709), Alemania Federal (0.710) y Alemania Oriental (0.732).

El nuevo Anuario incluye por primera vez unas interesantes tablas de mortalidad materna y sus índices los más bajos índices de mortalidad materna se encuentran en Europa con Suecia a la cabeza (2.7 muertes maternas por cada 100.000 nacimientos vivos), seguida de otros países escandinavos y Puerto Rico (10.2 por 100.000 nacimientos).

El mayor índice de mortalidad materna se da en la Isla de Reunión (198 por 100.000 nacimientos), lo que equivale aproximadamente a una muerte por cada 500 nacimientos vivos.

Siguen en orden de mayor número de muertes maternas por 100.000 nacimientos Ceilán (179.3), Argentina (159,1), Guatemala (136,6), Jamaica (128.3), Bahamas (114.1) y Méjico (110.8).

En cuanto a la mortalidad infantil Europa y el Japón registran el menor índice, según el Anuario (menos de 16 muertes por 1.000 nacimientos vivos), mientras que en Africa e Iberoamérica se encuentran cifras de 60 ó más muertes infantiles por 1.000 nacimientos.

En Iberoamérica los índices más altos son los de Guatemala (81,2 muertes por 1.000 nacimientos vivos) y Chile (77.8 por 1.000).

¡De gran interés para los AGRICULTORES!

Todavía está Vd. a tiempo de hacer su reserva para esta sementera, de semilla de CEBADA variedades

ALPHA - ABACUS - GEORGIE

Los agricultores que las utilizaron el año pasado, pese a la mala cosecha, han obtenido las siguientes producciones:

Hermanos Ortega Baranda, de Soto de Cerrato
GEORGIE. — Un 25 por ciento más que con las variedades tradicionales.

Don Alejandro Fernández, de Villamuriel de Cerrato
GEORGIE. — Un 25 por ciento más que con las variedades tradicionales.

Don Mariano San Millán Martín, de Herrera de Pisuerga
GEORGIE. — Un 20 por ciento más que con las variedades tradicionales.

Don Graciliano García Salvador, de Páramo de Boedo
GEORGIE. — Un 20 por ciento más que con las variedades tradicionales.

Nuestro distribuidor podrá darle una amplia información.

APLICACIONES AGRICOLAS
García Morato, 3 - 1.º, C — Teléfono 23 - 78 - 46
VALLADOLID
ANASTASIO LUCAS
Casado del Alisal, 15 — Teléfono 71 - 25 - 80
PALENCIA
ABRAHAM SAN MILLAN HERRERA DE PISUERGA

Bajó la publicidad en T.V.E.

Madrid, 5. (Cifra). — Durante el pasado mes de enero, Televisión Española difundió por el primer programa 1.083 anuncios, con un tiempo de 370 minutos, en total. Las cifras muestran descensos en torno al 30 por 100 sobre la scifras de idéntico mes del año anterior, que fueron de 1.545 anuncios, por 525 minutos.

Esta evolución negativa de los anuncios televisivos es también muy sensible en lo que respecta a los ingresos del medio por publicidad, que han sido de 345 millones, con una baja del 17 por 100 respecto a la cifra de un año antes, y un descenso del 7 por 100, incluso, sobre la cifra de dos años antes.

La retracción de publicidad al medio tiene como origen la elevación de las tarifas del mismo. El precio mínimo de un anuncio en enero fue de 148.000 pesetas, en tanto que en el año anterior era de 109.000. El precio máximo también tuvo una alza notable, pasando de 472.000 a 568.000 pesetas desde enero de 1976 a enero del año en curso.

PEREZ de BRICIO viaja a BOGOTA

En Quito suscribió un convenio geológico-minero entre España y Ecuador

Quito, 5. (Efe).—El ministro Español de Industria, Carlos Pérez de Bricio, partió hoy de Quito con dirección a Bogotá, al término de una visita oficial de dos días de duración.

Durante su estancia en esta capital, Pérez de Bricio suscribió un convenio complementario de asistencia en materia geológico-minera y trató con las autoridades gubernamentales las posibilidades de cooperación por parte de España en el desarrollo industrial del Ecuador.

El ministro español, acompañado por una comitiva de 18 personas —entre representantes de la industria privada y del «INI»— había llegado a Quito en la tarde del pasado jueves, día 3.

Durante la jornada de ayer mantuvo una extensa reunión de trabajo con el ministro ecuatoriano de Industrias, Galo Montano y posteriormente se entrevistó ocn el presidente del Consejo Supremo de Gobierno y los ministros de Recursos Naturales y Relaciones Exteriores.

Los miembros de la misión española, por su parte, participaron en una sesión de trabajo con altos funcionarios del Gobierno ecuatoriano y representantes de organismos industriales y financieros.

En el curso de las conversaciones mantenidas en Quito, fueron examinados planteamientos concretos ecuatorianos sobre diversos proyectos de desarrollo industrial, con el objeto de obtener de España asistencia técnica, capacitación profesional, financiamiento e inversión.

El ministro de Relaciones Exteriores, al término de la firma del convenio de asistencia geológico-minera, rogó al señor Pérez de Bricio transmitiera al Rey de España la adhesión y afecto del pueblo ecuatoriano, anunciando al mismo tiempo que el Gobierno presentara próximamente al soberano su invitación oficial para visitar El Ecuador.

El canciller subrayó el deseo de que don Juan Carlos venga a sellar en un nuevo recorrido por tierras americanas, los estrechos lazos que siempre han unido a España y Ecuador.

CONVENIO HISPANO-ECUATORIANO

Quito, 5 (Efe). — Un convenio ampliatorio de asistencia geológico-minera entre España y Ecuador fue firmado ayer tarde por el ministro español de Industria, Carlos Pérez de Bricio.

El documento, con el que concluyó la apretada jornada oficial de trabajo desarrollada aye por el ministro español, fue suscrito en la sede de la Cancillería, con la participación del ministro ecuatoriano de Relaciones Exteriores y en presencia del ministro de Recursos Naturales.

El ministro español sostuvo una extensa reunión de trabajo con su colega ecuatoriano Galo Montano, teniendo como argumento central la busqueda de fórmulas idóneas para incrementar las relaciones industriales entre los dos países.

Poco antes del mediodía, y acompañado del ministro ecuatoriano de Industria y el embajador de España en Quito, Manuel Gómez-Acebo, el señor Pérez de Bricio acudió al Palacio de Gobierno, donde fue recibido por el presidente del Consejo Supremo de Gobierno, vicealmirante Alfredo Poveda Burbano.

El señor Pérez de Bricio acompañado del coronel Vargas, el embajador de España y otras personalidades, acudió a la Cancillería donde sostuvo una entrevista con el ministro de Relaciones Exteriores, Jorge Salvador Lara.

Concluida esta entrevista se procedió a la firma del convenio ampliatorio de asistencia geológico-minera, y a continuación el ministro español se reunió con los miembros de la delegación en Quito de la Cámara Oficial Española del Ecuador, que dieron un cóctel en su honor.

Por su parte los miembros de la misión española, integrada por representantes de la industria privada y el «INI» (Instituto Nacional de Industria), sostuvieron una sesión de trabajo con altos funcionarios del Gobierno ecuatoriano y representantes de organismos industriales y financieros.

En el curso de la reunión los funcionarios ecuatorianos formularon los planteamientos generales y expusieron temas concretos concernientes a catorce proyectos de desarrollo industrial en materias de montaje de automóviles, pesca, papel, vidrio y otras, en orden a obtener de España asistencia técnica, capacitación profesional, financiamiento e inversión.

Los miembros de la delegación española tomaron nota de las formulaciones ecuatorianas con el objeto de determinar los medios más idóneos prácticos e inmediatos para la consolidación de las propuestas.

Estas conversaciones, consideradas como preliminares, serán ampliadas por futuras gestiones y nuevas entrevistas que darán cuerpo a la cooperación española en la realización de los proyectos de desarrollo industrial que el Ecuador tiene previstos.

ECUADOR INVITARA AL REY DE ESPAÑA

Quito, 5. (Efe).—El Rey de España, don Juan Carlos, será invitado a visitar El Ecuador.

El anuncio fue hecho por el ministro ecuatoriano de Relaciones Exteriores, doctor Jorge Salvador Lara, al término de la firma del convenio geológico-minero suscrito anoche en la Cancillería con el ministro español de Industria, Carlos Pérez de Bricio.

La invitación del Gobierno ecuatoriano le será presentada al soberano español a través de los cauces oficiales, dijo el canciller.

Jorge Salvador Lara rogó al ministro español transmitiera al Rey don Juan Carlos la adhesión y afecto del pueblo ecuatoriano y de modo particular —subrayó— el sentido de apoyo que formulamos para su amplio ideal de contribuir a establecer, cada vez en mejor forma, la comunidad hispano-luso-americana de naciones.

Para ello —agregó el jefe de la diplomacia ecuatoriana—, esperamos la presencia del Rey en nuestras tierras, invitación ésta que pronto se formulará por medio de los cauces oficiales, a fin de que venga a sellar en este nuevo recorrido por tierras americanas, los estrechos lazos que siempre han unido a España y Ecuador.

Uvas sin pepitas

Munera (Albacete), 5. (Cifra). — Varias parras del pueblo de Munera producen uvas sin granilla, lo que supone una gran ventaja sobre las demás clases de uva, tanto por su utilidad para la vinificación como para servirla de postre.

No se sabe con certeza el origen de esta calidad, que se supone es un híbrido, y cuya uva resultante es de color rojizo y las parras muy frondosas.

Según fuentes diplomáticas europeas

Sin prisas en las relaciones España URSS, A NIVEL DE EMBAJADA

Madrid, 5. (Cifra).—Aunque fuentes próximas a la delegación comercial soviética en Madrid insisten en la inminencia del restablecimiento de relaciones diplomáticas a nivel de embajada entre España y la Unión Soviética, fuentes diplomáticas europeas opinan que no existe tal inminencia.

Estas últimas fuentes precisan que la «desaceleración» producida en lo que se ha dado en definir como «ostpolitik» española, que produjo recientemente, en espacio de pocos días, el restablecimiento de relaciones diplomáticas con Rumanía, Bulgaria, Yugoslavia y Polonia, podría estar motivada por razones de política interna española.

Otra versión del retraso se refiere a dificultades de tipo semántico. Según ella, Moscú desea utilizar la fórmula de «restablecimiento de relaciones» —Marcel Rosenberg fue embajador soviético en Madrid desde 1935— lo que permitiría, llegado el caso, un reajuste de pasados activos y pasivos entre ambos países. Estas mismas fuentes señalan que Madrid prefiere acogerse a la fórmula de «establecimiento», es decir, partir de cero.

El tema, según se cree, figura en el orden del día de la próxima reunión del Consejo de Ministros, tras la reciente visita a Moscú de una delegación española, presidida por el director general para Asuntos de Europa del Ministerio de Asuntos Exteriores, Antonio Elías.

SECCION ESPAÑOLA, A MOSCU

Moscú, 5. (Efe). — Para participar en la primera reunión del Comité Comercial mixto hispano-soviético, constituido en mayo del año pasado, y de la que se espera la firma de un documento para impulsar con medidas concretas los intercambios comerciales entre España y la URSS, llegó hoy a Moscú la Sección española del Comité.

Dicha Sección está encabezada por el presidente del Consejo Superior de Cámaras de Comercio, Industria y Navegación, de España, Isasi Isasmendi, acompañado por el director del Consejo, Manuel Guasch.

Participan en la Sección española importantes grupos promotores de negocios de exportación e importación, entre los que destacan empresas que vienen manteniendo ya una tradicional cooperación comercial con la URSS Representaciones de grandes empresas entre las que cabe destacar «SERCOBE» de bienes de equipo, Construnaves del sector naviero y astilleros. ENASA (Pegaso) y Sernauto del de automóvil, recambios y accesorios, y la Asociación de Fabricantes de Máquinas-Herramientos «AFM» y finalmente bancos interesados en la financiación de las operaciones comerciales como el Hispano Americano y el Internacional de Comercio.

La parte soviética estará encabezada por el presidente de la Cámara de Comercio soviética, Boris Borisov.

Las sesiones de trabajo comenzarán el lunes siete ,con reuniones conjuntas, seguidas de un encuentro con el viceministro soviético de Comercio Exterior, Alexei Manshulo.

En Ruanda el 50 por ciento de los niños nacidos vivos no sobrepasan los cinco años debido a la deficientísima dieta alimenticia que tienen.

SEXTO ANIVERSARIO DE LA SEÑORA

Doña María de los Angeles Roldán Luengos

QUE FALLECIO EN SALDAÑA EL DIA 8 DE FEBRERO DE 1971

A los 38 años de edad

Después de recibir los Santos Sacramentos

— D. E. P. —

Su desconsolado esposo don Antonio Relea de la Hera; madre política doña Encarnación de la Hera; hermanos políticos Lupicinio, Felipa y Vidal Relea de la Hera; Filomena Calatayud de Cáceres y Jesús Rodrigo de Prado; sobrinos, tíos, primos y demás familia,

Al recordar a su amistades tan triste fecha, ruegan la tengan presente en sus oraciones.

La misa que se celebre el día 7, a las ocho de la tarde, en la iglesia parroquial de San Miguel, de Saldaña, será aplicada por el eterno descanso de su alma.

M.C.D.2022

'Casa Palentina' en Baracaldo

Homenaje al cuadro artístico

El día 2 del pasado mes, se celebró la Junta General de Socios, para dar cuenta a los mismos de las gestiones y actividades llevadas a cabo en la Sociedad, durante el ejercicio de 1976.

En el capítulo de actividades, tiene lugar destacado la labor realizada por el Cuadro Artístico; tanto por el número de actuaciones dentro de la Sociedad y fuera de ella, como por los éxitos alcanzados por dicho elenco.

Los socios, para testimoniar el cariño que sienten por él, han organizado un acto de homenaje en su honor que ha resultado emotivo, ya que el número de asistentes ha sido muy numeroso y la colaboración maravillosa. El acto ha consistido en ofrecerles un "vino español" servido por nuestro conserje, señor González, con la abundancia y elegancia con que él sabe hacerlo.

Como principio, leyó unas cuartillas de salutación el vicepresidente, señor Fontaneda, y seguidamente nuestro presidente, R. Mariano Fernández Gutiérrez, tomó la palabra para agradecer el homenaje que se les estaba tributando, en nombre de los componentes del cuadro (ya que él, es, uno de ellos). También hablaron los señores Maquiera y Cavero exhortando a los socios jóvenes e invitándoles a engrosar las filas del cuadro artístico y por último el señor Benito Cuervo, "El Chato", (como familiarmente le llamamos), lee una poesía alusiva al acto, que fue largamente ovacionado.

Acabado el ágape, nuestro polifacético "Chato" (micro en ristre), actúa representando unos cuadros cómicos y cantando una canción de su variado repertorio de manera magistral. Es aplaudido largamente.

Unamuno dijo de Palencia que es una "Ciudad abierta", y entendió que sus moradores, matizando su propio paisaje, tienen apariencia seca y dura; pero por dentro, encierran jugosidades y ternuras. Haciendo realidad dicho pensamiento, la Casa Palentina en Baracaldo, tiene infinidad de simpatizantes que nos visitan a diario y nadie se siente extraño en nuestra "Casa". Por eso, al ver los actos que se estaban celebrando, han deseado participar en ellos, dando pruebas de amistad y simpatía hacia nuestra Sociedad, organizando de manera improvisada, lo que pudiéramos llamar "gala de la canción española"; ya que han actuado, andaluces, burgaleses, riojanos, vascos y palentinos, superándose en sus canciones. El público que abarrotaba los salones, aplaudió enardecido sus actuaciones.

Solo me queda dar mi enhorabuena al cuadro artístico, exhortándoles a que prosigan el camino emprendido y si cabe, a superarse más.

Agradecer la colaboración entusiasta de cuantos se han sumado a la fiesta, para que ésta fuese sumamente grata, dejando un recuerdo maravilloso e imborrable por la amistad y hermandad demostrada por todos.

Baracaldo, Febrero 1977.—**ANASTASIO CASTELLANOS HURTADO.**

Delegación Provincial del Servicio del Mutualismo Laboral

Se pone en conocimiento de los pensionistas de la Mutualidad Laboral de Autónomos de Servicios, que dicha Entidad ha organizado un turno de descanso a disfrutar en Lena madena (Málaga), durante los días 13 de abril al 2 de mayo de 1977.

Podrán asistir a este turno todos los pensionistas, sean cuales sean las características de la pensión, que no padezcan enfermedades infecto-contagiosas, enfermedades o defectos físicos que impidan valerse por sí mismos y que no precisen régimen especial de alimentación.

Tanto los gastos de viaje a dicha localidad como los de estancia en la Residencia, serán completamente a cargo de la Mutualidad.

Para cuanta información al respecto precisen dichos pensionistas, pueden dirigirse a esta Delegación provincial, calle Martín Calleja, número 15, donde gustosamente serán atendidos, facilitándose si así lo desean, el modelo oficial de solicitud, para cuya presentación existe un plazo que finaliza el 21 de febrero de 1977.

Palencia, 4 de febrero de 1977.—**José María Garrachón Juárez.** Delegado Provincial.

Lo que significan algunas expresiones piadosas en las esquelas de los difuntos católicos

Por Mons. Zacarías Gama

Confrecuencia se leen o se oyen por la Radio en las esquelas mortuorias de los difuntos católicos, algunas expresiones que el rodaje de los tiempos ha convertido en rutinarias y cuyo significado cristiano queremos explicar, porque quizá no todos lo hayan pensado. Vayan por delante algunos ejemplos: «Murió, **después de recibir los Santos Sacramentos».**

Con esa frase quiere significarse, que el difunto había recibido previamente los Sacramentos de la Penitencia, Unión de los Enfermos y Sagrada Comunión por Viático.

Lo normal en las enfermedades cuyo proceso de gravedad se va acentuando día por día, **es confesarse.**

Puede hacerlo con el sacerdote, que quiera, lo mismo el párroco, que el coadjutor de la parroquia, o el religioso y sacerdote que prefiera.

En estos tiempos y volviendo a una práctica antigua de la Iglesia, impone el nuevo Ritual de Sacramentos, «la Unción de los enfermos», que puede aplicar a cualquier clase de enfermedad grave, aunque se tengan esperanzas ciertas y fundadas de recuperación de salud.

¡Por eso, ya no se llama «Extrema Unción», como si fuera la «última» Unción del enfermo o debiera administrarse en los «últimos» momentos de la vida del enfermo, sino que se ha denominado simplemente «Unción de los enfermos».

Ello responde mejor al mandato del Apóstol Santiago en su Carta canónica cuando dice: **«¿Hay algún enfermo entre vosotros? Pues... llamad a los presbíteros de la Iglesia, para que, después de orar por él le unjan con el óleo de los enfermos...».**

De ahí la práctica de la Iglesia hasta la alta Edad Media, en que se llevaba a los enfermos en camilla a la iglesia y allí se les administraba la Santa Unción.

Eso se lee en la vida de San Francisco de Asís y en la de algunos otros Santos de esa época.

¡Nadie pues tenga miedo alguno de su extrema gravedad, cuando oiga al sacerdote que después de la confesión le va a administrar la Santa Unción...

En cambio, después de la Santa Unción debe administrarse la Santa Comunión, que por ser la última, se la llama «Viático», que quiere decir, «viaje» o camino para la otra vida.

¡Qué buena compañía y qué gozo para el cristiano saber, que en ese último viaje de la vida humana hacia la eternidad, va a ir acompañado nada menos, que por el mismo Cristo!

Este es el orden, que debe seguirse para los enfermos ordinarios según las nuevas prescripciones de la S. Liturgia.

Naturalmente al unificarse todos los rituales de la Iglesia Católica para evitar singularidades y discrepancias enojosas, hemos perdido los españoles nuestro propio rito tomado del famoso manual toledano de reminiscencias mozárabes, que contenía unas exhortaciones hermosas y unos testimonios magníficos de fe cristiana en las últimas horas de la vida.

¡Es una pena y una pérdida irremisible para nosotros en aras de la unidad litúrgica y eclesial!

En segundo lugar, cuando la esquela mortuoria o la indicación de la Radio dice: «Murió **después de recibir los Auxilios Espirituales»** quiere indicarse que el difundo solo tuvo tiempo de recibir la «absolución», bajo la condición de si estaba vivo y la «Unción de los enfermos» en las mismas condiciones.

Esto sucede hoy con alguna frecuencia no solo en las muertes repentinas, por enfermedad, sino sobre todo, por accidentes de tráfico en las carreteras.

Es de advertir, que en este género de muertes, especialmente las ocasionadas por accidentes de coche, de tren de avión etc., es decir, de «muertes violentas», la pérdida total de la vida, esto es, la «verdadera muerte», no llega hasta después de dos o varias horas después del accidente, tiempo que puede aprovecharse para administrar esos dos Sacramentos «condicionados» a la existencia de la vida.

Estos Sacramentos los administra el Sacerdote, aunque no se hayan pedido expresamente, ni por el accidentado como es natural, ni por la familia, que tal vez ignora el accidente.

Se interpreta cristianamente, que esa sería la voluntad del que sufrió el accidente si pudiera expresarla y sobre todo, porque su condición de católico, recibida por el Bautismo y no renunciada públicamente, así lo reclama.

Otra frase muy usada en las esquelas mortuorias es esta: «...**después de recibir la Bendición de Su Santidad».**

A nadie se le ocurre pensar que se ha pedido expresamente y por teléfono la bendición del Papa, sino que se le ha aplicado al moribundo una «Indulgencia plenaria», que el Santo Padre concede a todos los cristianos, sean pobres o ricos, que van a morir en Comunión con la Iglesia Católica, según el cánon 468, parr. 2º.

¡Se le llama Bendición apostólica porque ha sido concedida por el Romano Pontífice, según la formula del Papa Benedicto XIV, que se contiene en los rituales correspondientes.

Independientemente de esta «Bendición de Su Santidad», común a todos los fieles, pueden estos tener alguna Bendición especial para la hora de la muerte.

Así por ejemplo, entre otras, la concedida por el Papa a una persona o una familia determinada como recuerdo de su viaje a Roma y que se firma en un pergamino u hoja, que es lo que se paga en el comercio, no a concesión de la Indulgencia.

Finalmente en algunas esquelas suele aparecer, ahora con menor frecuencia que antes una nota al pie de la misma donde se leen estas palabras: **«El Excmo. y Rvmo. Sr. Obispo de la Diócesis concede Indulgencia parcial a cuantos encomienden a Dios el alma del finado».**

¡Si cada uno de los que asisten al entierro o participan en el funeral le ofreciesen el sufragio de un Padre nuestro o el valor de la Santa Misa y comunión, cuánto bien habrían hecho al difundo!

Sería demasiado poco entre católicos y creyentes, limitarse a dar un frío pésame o un simple acto de presencia a la familia, aunque esto debe hacerse también con la mayor sinceridad.

A veces, no es un prelado solo el que figura en la esquela, sino varios de distintas diócesis y en este último caso se entiende, que la Indulgencia parcial la conceden a sus «propios súbditos», que han tenido alguna relación con el finado, no a los demás, sobre los cuales no tienen jurisdicción ordinaria.

Con estas sencillas indicaciones creo que todos mis lectores habrán entendido el significado de todas esas frases que suelen aparecer en las esquelas de los difuntos católicos, amigos o familiares nuestros, a quienes hemos de recordar principalmente en nuestras oraciones como quiere nuestra Santa Madre Iglesia.

El ciclo de conferencias del Centro Regional de la Universidad a Distancia

El lunes, disertaciones de los doctores Prieto y Boquera

Continúan desarrollándose el ciclo de conferencias en el Centro Regional Asociado, de la Universidad Nacional de Educación a Distancia, en Palencia.

El próximo lunes, día 7, a las siete de la tarde, pronunciará una conferencia el doctor don Alfonso Prieto Prieto; hablará en torno al tema «El consentimiento en el matrimonio».

A continuación, a las ocho de la tarde, el doctor don José María Boquera Oliver disertará acerca de «La sindicación y huelga de los funcionarios públicos».

Estas conferencias tendrán lugar en el salón de actos de la Caja de Ahorros y Monte de Piedad.

Aunque el ciclo de conferencias este organizado por el Centro Regional de la UNED, y con destino fundamentalmente a los alumnos de dicho Centro Oficial de Educación a Distancia, la entrada es libre para todo el público que desee asistir, sin necesidad de invitación.

CARTELERA DE ESPECTACULOS

TEATRO PRINCIPAL
Hoy: 5-7,45 y 10,45 noche
¡¡Otro sensacional estreno!!
La película más divertida de su vida
Sidney Poitier
«DOS TRAMPOSOS CON SUERTE»
Mayores 14 años

CINE REY D. SANCHO
Hoy: 5-7,45 y 10,45 noche
El éxito fabuloso del año
«EL VIAJE DE LOS MALDITOS»
Con un reparto fabuloso
Mayores 18 años

CINE ORTEGA
5-7.45 y 10,45. Mayores 18
Dustin Hoffman, Laurence Oliver Roy Scheider, etc., en:
«MARATHON MAN»
Un film escalofriante

CINE AVENIDA
5, 7,45 y 10,45
Mayores 18 años
Warren Beatty y Jack Nicholson, en
«DOS PILLOS Y UNA HERENCIA»
Ellos quería matarla, pero a pesar de todo, ella les amaba locamente

CINE PROYECCIONES
Desde las 3'45 — 18 años
«YO NO PERDONO UN CUERNO»
y
«LUCHA A MUERTE CONTRA EL DRAGON»

CINE CASTILLA
DOMINGO:
Desde las 3,30. Todos públicos
«SIEMPRE FUIMOS COMPAÑEROS»
y
«EL ASALTO DE LOS HOMBRES PAJARO»

CINE SAN PABLO
«MACISTE CONTRA LOS FANTASMAS»
COLOR
Sesiones: 3,30, 5,30 y 8
Tolerada

CINE LUISES
Domingo 6
Christopher Lee
«EL CASTILLO DE FU - MANCHU»
en color
Para todos los públicos
Sesiones: 3,15, 5,30 y 8

CINE - CLUB "CALLE MAYOR"
Lunes 7
Un film de Johannes Shaaf
«TROTTA»
Versión original alemana
Subtítulos en español
Sesión: 7,45

FRANCISCUS PUB
(JAZZ BAR)
DIARIO: Música ambiente JAZZ, FOLK, COUNTRY SUDAMERICANO, SOUL
Abierto de 7 a 3
PRECIOS: según consumición
Sábados noche y domingos tarde: DISCOTECA.
Pida un café irlandés
Calle Paseo de los Frailes

CALIFICACION MORAL

«Dos tramposos con suerte» (S. C.); «El viaje de los malditos» (3); «Marathon Man» (3 R); «Dos pillos y una herencia» (3 R); «Yo no perdono un cuerno» (S. C.); «Lucha a muerte contra el dragón» (S. C.); «Siempre fuimos compañeros» (S. C.); «El asalto de los hombres pájaro» (S. C.); «Maciste contra los fantasmas» (2); «El castillo de Fu-Manchú» (2); «Trotta» (3).

Las nuevas instalaciones de la gerencia del "SEAF-PPO", en Palencia

En ellas funciona la Oficina de Empleo montada en la capital

En una rueda de Prensa que tuvo lugar el pasado viernes, día 4, se presentó a los informadores palentinos la nueva sede de la Gerencia provincial del SEAF-PPO (Servicios de Empleo y Acción Formativa), instalada en la avenida de Miguel Primo de Rivera, número 3, con entrada asimismo desde la avenida de Casado del Alisal.

La rueda de Prensa tuvo lugar a mediodía, encontrándose el delegado provincial de Trabajo, don Juan Andrés Pérez García; inspector provincial de Trabajo, don Francisco Javier Sancho; gerente provincial de SEAF-PPO, don Pablo Montenegro Duque y los instructores provinciales de dichos Servicios, don Ocegario Rodríguez y don Marcelo de Manuel.

Los informadores recibieron noticia en torno a este nuevo servicio de Oficinas de Empleo, del SEAF-PPO, así como de la sede correspondiente a la montada en la capital de la provincia. Estas nuevas oficinas, en edificio recientemente construido, se encuentran perfectamente acondicionadas, no sólo para las necesidades de la Oficina de Empleo, propiamente dicha, sino asimismo para la acción de la Gerencia y las tareas administrativas y planificadoras de la Acción Formativa.

Aunque en varias ocasiones nos hemos referido en nuestras columnas a la misión de las Oficinas de Empleo, del SEAF-PPO, ofreceremos de nuevo información en esta misma cuestión, conscientes de la importancia que tienen en el mundo del trabajo.

Tanto el delegado provincial de Trabajo, como el gerente y los instructores del PPO y el jefe de la Inspección provincial de Trabajo, dieron amplia información a los asistentes. En reportaje que ofreceremos la próxima semana daremos cuenta de la acción que se lleva a cabo en la provincia de Palencia, en estas actividades propias del SEAF-PPO.

Ahora nos limitamos a recoger de nuevo breve noticia de las funciones propias de estas Oficinas de Empleo.

En primer lugar tales Oficinas coordinan la oferta y demanda de puestos de trabajo y promueven la colocación de los trabajadores. Ofrecen orientación en torno a cursos para trabajadores. Realiza estudios sobre el control estadístico de colocación y el de los movimientos migratorios laborales, ofreciendo orientación y asistencia. Abarca asimismo el capítulo del Desempleo de la Seguridad Social, informando, tramitando y controlando las correspondientes prestaciones. Lleva el correspondiente Registro de contratos de trabajo y de formación en el trabajo y en el aprendizaje. Asimismo promueve las colocaciones especiales; minusválidos, mayores de 40 años y retornados.

Todo este trabajo es público y gratuito.

Los técnicos de colocación, formados para la gestión del empleo, atienden no sólo a los trabajadores, sino asimismo a los empresarios, en estas Oficinas de Empleo.

En nuestra provincia —como hemos informado en alguna otra ocasión— además de la capital se han montado Oficinas de Empleo en otras cuatro localidades: Aguilar de Campoo, en calle del Puente, núm. 51; Carrión de los Condes, calle Pedro Romero, 30; Guardo, en 19 de Julio, 12 y en Venta de Baños, en el edificio del Ayuntamiento, en la Plaza del Caudillo.

Parece ser —a juzgar por las informaciones recibidas en esta rueda de Prensa— que la acción que se lleva a cabo en estas Oficinas de Empleo es amplia y que ha sido acogida con gran interés por todas aquellas personas (que son muchas) a las que de alguna manera les afecta.

En la rueda de Prensa se abordaron otras cuestiones referidas también a la Acción formativa de estos Servicios, ofreciéndose incluso información en torno a modalidades de cursos del PPO, fechas y calidades en que se van a desarrollar en lo que queda de año.

De todo ello, así como de otras cuestiones referidas al Servicio de Desempleo, de la Seguridad Social y a otros aspectos del mundo del trabajo, ofreceremos más información en posterior reportaje.

Finalizada la rueda de Prensa, los informadores visitaron las diferentes dependencias de la Gerencia provincial del SEAF-PPO, recibiendo explicaciones del propio gerente provincial y de los instructores.

ANUNCIOS POR PALABRAS

Alquileres

INGENIERO industrial necesita piso en alquiler. Tifno. 721128.

SE ALQUILA piso amueblado. Informes, Plaza de Cervantes, 2, tercero, izquierda. Clemente Simón.

SE ALQUILA piso amueblado céntrico. Tifno. 713608.

SE ALQUILA piso céntrico. Teléfono 713535.

Automóviles

DISTRIBUIDOR Pirelli. Angel Fuentes Guerra, S. A. Palencia.

PIRELLI. Correas ventilador. Angel Fuentes Guerra, S. A.

PIRELLI. Correa industrial. Angel Fuentes Guerra, S. A.

PIRELLI. Correa cosechadoras. Angel Fuentes Guerra, S. A.

PIRELLI. Neumáticos agrícolas. Angel Fuentes Guerra, S. A.

PIRELLI. Neumáticos camión. Angel Fuentes Guerra, S. A.

PIRELLI. Neumáticos turismos. Angel Fuentes Guerra, S. A.

AUTO-Escuela «Piloto». Preparación rápida y eficaz. San Juan de Dios, 2. Palencia.

AUTOMOVILES Andérez, tiene el coche usado que usted necesita, totalmente revisados y no olvide que aceptamos su coche a cambio. Queipo de Llano, 3. (Detrás de Simago). Teléfono 726032. Palencia.

SANSE: Automóviles seminuevos. Todas las marcas. Amplias facilidades. Tomamos su coche a cambio. Consúltenos. Somos profesionales. María Molina, 2. Teléfonos 720189 y 725541.

AUTOMOVILES Iglesias. El mercado más antiguo del automóvil; más de 100 automóviles semi-nuevos, todas marcas y modelos: gasoil, gasolina, el automóvil que usted desee. Garantía, facilidades pago. Teléfono 721078.

LAND-Rover «109-D» y «88-D», bien preparados, vendemos en VICAUTO, S. A.

Ford
Autopalsa
Ctra. Valladolid, Km. 4,5
VEHICULOS DE OCASION
visítenos
LE ESPERAMOS INCLUSO SABADOS TARDE

Compras

SE COMPRAN máquinas escribir. Raquel Hernández. Calle Las Heras, 6, primero, A. Guardo.

Enseñanzas

OPOSICIONES AL CUERPO AUXILIAR DE CORREOS
Preparación intensiva hasta el día del examen (Julio), en
ACADEMIA TAURO
Calle Estrada, 28. Entreplanta. Gran Avenida (frente Angelinas)
Tfno. 726477

OPOSICIONES al Instituto Nacional de Previsión. Preparación intensiva, facilitamos instancias y textos. Comienzo 1 de febrero en «TAURO». C. Estrada, 28. teléfono 726477.

OPOSICIONES a Banca: Cálculo, Contabilidad, Derecho Mercantil, en C. de Estudios «TAURO». Tfno. 726477.

DOY clases particulares de EGB. Tfno. 720415.

Fincas

VENDO piso estrenar, calefacción central, en Polígono. Razón, teléfono 720801.

VENDO patio de 600 m2 aproximadamente, con dos edificios en el mismo de doble planta, situado en carretera Riaño o calle de las Doncellas, en Carrión de los Condes. Para tratar, con Alejandro Medina. San José. Tfno. 880221.

SE VENDE huerta 2 Has., término municipal de Monzón. Tratar, Dionisia García. Amusco.

VENDO plaza de cochera zona San Lázaro. Tfnos. 714565 ó 723222.

SE VENDEN locales en Avenida Cardenal Cisneros, esquina Pintor Oliva, 150 metros planta baja y 350 en entreplanta. Tfnos. 722950-725599. Palencia.

PISOS llave en mano, varios sitios. Fincas, solares, traspasos. Inmobiliaria Díaz. Plaza España.

EN URBANIZACION Montesol, vendemos parcela 5.000 m2, con servicios. Llamar al Tfno. 721909. Palencia.

OCASION, bonitos pisos construcción, subvencionados, retorno calefacción, ventanales aluminio, garaje; calle Tercera Travesía San Telmo (frente Hospital).

FINCAS Marcos. Agencia de la Propiedad Inmobiliaria. C. Teniente Velasco, 13, tercero. Tfno. 720760. Piso en el Polígono Residencial, 70 metros cuadrados, calefacción central, a estrenar. Huerta en Palencia con 200 árboles frutales y cuadra, 4 hectáreas; limita a la Carretera de León y al Canal de Castilla. Gran inversión. 20.000 metros cuadrados en la Carretera de Valladolid, frente a los Agustinos.

SE VENDE piso nuevo con cochera calefacción central, libre. Teléfonos 722950 y 725599.

Hospedajes

CASA particular. Pensión completa, preferible señorita. Tfno. 725294.

Ganados y aves

SE VENDEN 80 ovejas y 20 corderas Santiago. Población de Soto.

VENDO tres chotos, dos de cinco meses; otro de ocho. Ampudia. Eufemio.

VENDO par mulas por dejar labranza. Pablo Martínez. Villaumbrales.

VENDO 60 ovejas emparejadas. Luis Antolín. Terradillos.

VENDO vaca próxima a parir, segundo parto. Félix González. Requena.

VENDO cerdos destete. Finca Doncel. Avenida Asturias. Frente Surtidor.

SE VENDEN cerdos al destete. José de los Bueis, Vázquez de Mella, 4. Tercer Barrio.

VENDO 10 cerdos cebados. Pedro González. Gozón de Ucieza.

VENDO 21 ovejas emparejadas y 8 cancinas. Santiago Puebla. Calahorra de Boedo.

VENDO cerdos de matanza. Félix. Villaumbrales.

SE VENDEN 3 novillos añojos y vaca carne. José Nalda Sola. Cascón de la Nava.

VENDO cerdos al destete. Polo. Mazariegos.

Maquinaria y Reparaciones

NEUMATICOS, correas de ventilador, correas trapezoidales Navamuel Casado del Alisal. E. Tfno. 711937

Pérdidas

EXTRAVIADOS recibos cobro pensión vejez, núm. 34/67455. Entregar en I. N. P.

PERDIDA perra «Daltan», sin rabo, manchas marrones. Razón, teléfono 720230. Gratificaré.

Trabajo

TRABAJE en casa, grandes ganancias. Infórmese. Apartado 863. Oviedo.

EMPLEADA hogar para mañanas, necesítase. Informes, Jesús Gutiérrez, Plaza Puente Mayor, 6, tercero, C.

NECESITO hortelano para trabajar provincia Santander. Informes, Simón Nieto, 13, quinto, izda. Palencia. (Ref. núm. 6.995. SEAF-PPO. Palencia).

SE NECESITA conductor carnet primera especial. C. Rizarzuela, 20. (Visado SEAF-PPO. Núm. 7.001.

SEÑORA: Si quiere pintar o empapelar, llámenos. Precios económicos Tfno. 714435.

RADIOVISION necesita técnico de radio y televisión. C. Hnos. López Francos, 8. Tfno. 713230. (Visado SEAF-PPO. Oferta 6.907).

SE NECESITA señora con conocimientos de cocina, fija. Informes, B. de Bengoa, 8, segundo. (Visado SEAF-PPO. 6.978).

NECESITO chica fija. Tfno. 723294.

NECESITO chica fija. Avenida José Antonio, 20, quinto, izquierda.

NECESITAMOS administrativo contable, servicio militar cumplido. República Argentina, 7. Tfno. 720496. (Visado SEAF-PPO, núm. 6.970.

SE NECESITA asistenta, dos personas solas. Plaza San Lázaro, 6. Razón, portería.

SE NECESITA chica de servicio, dos horas. Razón, Hostal Monclús.

SE NECESITAN camareros restaurante, para fijos. Escribir o llamar, Tfno. 607148. Hotel-Restaurante Risco. Laredo. (SEAF-PPO, núm. 29).

SE NECESITA chica fija. Razón, Mayor, 127, primero, derecha. Teléfono 726693.

SE NECESITA asistenta. Héroes del Baleares, núm. 8. Tfno. 720488.

Traspasos

SE TRASPASA en Palencia peluquería de señoras con buena clientela, o se admitiría oficial en colaboración. Condiciones a convenir. Escribir a Ethel Hijosa. Naveros de Pisuerga (Palencia).

Transportes

CAMIONETA 3 toneladas, daría servicio diario, una temporada. Ofertas, Avenida Castilla, núm. 2. Portería.

Varios

PLANOS FOTOCOPIAS
Doble folio
Cine-Foto FERNANDO

VENDO 3 vacas, cumplen este mes, 10.000 kilos alfalfa y 40 cerdos de 60 kilos. Cipriano García. Piña de Campos.

AGRICULTORES: Dispongo de las siguientes semillas para siembra. Trigos: Siete Cerros y Champleim. Cebadas cerveceras: Wisa, Beka, Pallas, Ellas. Avenas blancas: Nina, Condor, Pané-1, Roja de Argella, Blenda. Todas ellas certificadas y precintadas y dentro de los tipos R-1 y R-2. Información y venta, Leandro Sánchez Villegas. Oficinas Menéndez Pelayo, 5. Tfno. 720731 y nave-silo en Carretera Santander, kilómetro 13. Tfno. 714592.

CEMENTOS, fibrocementos y toda clase de prefabricados de hormigón en Jala, S. A. Fábrica carretera de Carrión. Tfno. 711519. Oficinas, Patio de Castaño, núm. 4. Teléfonos 2081 - 713176.

SE VENDEN 30.000 kilos alfalfa, buenas condiciones y dos vacas recién paridas. Eugenio Doyague. Becerril de Campos. Tfno. 16.

MOBBA comunica a todos sus clientes de Palencia su nuevo teléfono. 725430. C. Conde Vallellano, núm. 6.

VENDO cebada «Pallas», avena Sol siembra; máquina sembrar frontal Víctor. Bahillo.

Vehículos

VENDO camión Avia 3.500. Razón Urbon, Casado Alisal, 34.

VENDO tractor «Auto», 75 HP., tres años. Herminio Calleja. Velillas de Duque.

SE VENDE caja de camión pequeño con ejes, basculante TACA, adecuado para remolque agrícola. Talleres Santi. Polígonillo. Palencia.

Ventas

EL MEJOR pimentón para embutidos, tripas especiales. Alfonso Serra. Teniente Velasco, 14.

CARNE especial para matanzas. Precios del año pasado. Alfonso Serra. Teniente Velasco, 14.

SE VENDEN puertas de derribo. Razón. Avenida Asturias, 25.

CARNE especial para matanza, tripas para embutidos y pimentón especial. Los mejores precios en Carnicería García. Estrada, núm. 3.

VENDO 20.000 kilos paja blanca empacada. Goyo. Villalobón.

VENDO alfalfa y paja empacada. Mariano Ruiz. Amusco.

SE VENDE comedor estilo español, como nuevo. Tfno. 770288. Venta de Baños.

VENDO remolacha forrajera. Leonio Gómez. Villotilla.

VENDO alfalfa. Marino Fernández. Cascón de la Nava.

PLASTICOS agricultura hasta 6 metros ancho. El Diamante. Alisal, 26.

VENDO gran cantidad de alfalfa empacada muy buena. Jerónimo García. Paredes de Nava. Tfno. 163.

SE VENDE perro raza pastor. Tratar, Victoriano Valle. Tariego de Cerrato.

Bolígrafos de las mejores marcas y calidades, en
L. G. DIARIO-DIA

LETRAS DE LUTO

Se cumple el sexto aniversario del fallecimiento de doña María de los Angeles Roldán Luengo, ocurrido en Saldaña, el día 8 de febrero de 1971.

Perdura el recuerdo de la finada en la memoria de los que la conocieron y supieron de sus virtudes personales, ejemplar conducta como esposa y como madre, natural sencillo y bondadoso y piadosos actos, que la granjearon generales respetos y aprecios.

En esta triste fecha renovamos nuestro pésame a su apenado esposo don Antonio Relea de la Hera; madre política, hermanos políticos, sobrinos, tíos, primos y demás familia.

—Tras recibir los Auxilios Espirituales, ha fallecido en Palencia, don Florentino López Asensio, empleado de la RENFE.

El finado, destacó por su competencia y dedicación profesional, trato abierto y sencillo y hombría de bien, que le granjearon generales aprecios.

Expresamos nuestro pésame a su apenada esposa doña Isidra Rodríguez Galán; hijos Emilio, María Asunción y Onésimo López Rodríguez; hijos políticos, hermanos Candelas, Sotera, Petra, Zacarías, Felipe y Tomasa; hermanos políticos, nietos, sobrinos, primos y demás parientes.

VIDA RELIGIOSA

ADORACION NOCTURNA ESPAÑOLA
Sección de Palencia
Turno 2.º. Titular Ntra. Sra Virgen del Carmen.

En la noche del 5, celebrará su vigilia mensual ordinaria, en la iglesia de San Francisco el turno citado, dando comienzo la misma a las diez y treinta de la noche.

Ayuntamiento

NOTA DE LA ALCALDIA

Este Ayuntamiento en su deseo de informar a los palentinos sobre el desarrollo del I Plan de Obras de la Ciudad, facilita los siguientes datos:

Con fecha 26 de enero de 1977, fue subastada la obra de «Alumbrado en Allende el Río y Avenida de León». El día 27 del mismo mes se subastó la obra de Paso elevado sobre el ferrocarril en Comandante Velloso. Con fecha 31 del citado mes de enero, la de alumbrado en avenida de Asturias y Simón Nieto.

El día 1 de febrero actual se subastaron las siguente obras: Alumbrado en Gran Avenida, Pintor Oliva y adyacentes, Avenida de Santander, Barrio de San Antonio y señalización con semáforos en Plaza de León; saneamiento en Barrio de las Américas y Urbanización del Barrio de San Antonio.

El próximo día 9 de febrero actual se procederá a la subasta de las obras: Urbanización de las calles López Francos y Alonso Fernández de Paris, Agustina de Aragón y Miguel de Unamuno, antes Prolongación de Balmes; construcción de pasarela sobre el río Carrión y zona de juegos infantiles en «Sotilio»; pavimentaciones de Plaza Mayor, Francisco Pizarro y José Antonio y Calle Mayor.

Palencia, 5 de febrero de 1977.—EL ALCALDE.

M.C.D.2022

SOLUCIONES A LOS PASATIEMPOS "Fin de Semana"

A LAS ADIVINANZAS
Primera: La llave.
Segunda: Las tijeras.

—::—

A LA FUGA DE VOCALES
Es peligroso entregarse a la voluptuosidad de las lágrimas, porque quita el valor y hasta la voluntad de curarse.
AMIEL

—::—

AL TABLEROGRAMA
«Perdona para que se te perdone; olvida para que se te olvide».

—::—

AL «PROBLEMA» DE LA SUMA
5 1 6 1
0 6 2 3
3 2 1 4
———
8 9 9 8

—::—

A LAS TRES «DISTRACCIONES» DEL DIBUJANTE
Primera: Nudo de la corbata.
Segunda: Cinta de la alpargata.
Tercera: Zapato.

—::—

A LOS JEROGLIFICOS
1.—Un cordero.
2.—Leonor
3.—En el notario.

—::—

AL CRUCIGRAMA
Horizontales: 1: DAISY. 2: sedneuD. 3: Ceda. Romo. 4: Rocoso. Amar. 5: Lima. Eco. Imán. 6: soteR. Pan. Nonos 7: Sumará. onamoR. 8: Taba. Isis. 9: Olé. As. sanobA. 10: Mu. Ele. Ora. En. 11: Abatir. La. Eta 12: Saja. adeS. 13: Famosa. Avilés. 14: roloC. Tic. Taran. 15: Tabú. Eso. Olas. 16: Pule. Alerón. 17: Cero. adaR. 18: Paladar 19: saraD.
Verticales: 1: Tomás. 2: salubáF. 3: Sube. Ajar. 4: Loma. etamoT. 5: Rita. Alí. olaP. 6: Comer. Ser. sobuC. 7: Secará. aculeP. 8: Dedo Eras. 9: adaseP. Te. Ola. 10: In. Oca. Isa. Ar. 11: Seo. oN. Colada. 12: Yuma. Edad. 13: Donino. Atorar. 14: Ramón. Sol. Valor. 15: Rana Ara. Irán. 16: Nómina. Alas. 17: Soso. Edén. 18: Ribetes. 19: Sanas.

—::—

AL CRUCIGRAMA BLANCO
Sólo horizontales: 1: Final. Natalidad. 2: Emérito. Amolado. 3: Recibidor. Totem. 4: Oleremos. F Sari. 5: Casara. Alos. R. N. 6: I. Eñe. Osificado. 7: Dóralos. Másale. 8: Ac. On Pasarela. 9: Depases. R. Ra. As. 10: Lar. Recapacita. 11: Domano. Alí. Orar. 12: Otón. Somételos. 13: Senador. Sanases

—::—

A LA SOPA DE LETRAS
«Becket», «Cabaret», «Candilejas», «Casablanca», «Chacal», «Desirée», «Gilda», «Marty» y «Psicosis».

«AL «COCTEL DE LETRAS»

Nombre del precipio y ciudad:
T A J O D E R O N D A
— — — — — — — — — —
4-B 4-C 4-D 4-E 4-G 4-H 4-J 4-K 4-L 4-M 4-N
Nombre del río:
G U A D A L E V I N
— — — — — — — — — —
2-C 3-C 4-C 5-C 6-C 7-C 8-C 9-C 10-C 11-C
Provincia:
M A L A G A
— — — — — —
5-D 6-D 7-D 8-D 9-D 10-D

Dieciséis muertos y más de 150 heridos

Chocaron dos trenes elevados en CHICAGO

Chicago, 5. (Efe). — Por lo menos nueve personas resultaron muertas ayer al chocar dos trenes elevados, uno de los cuales descarriló, en el centro de Chicago.

Dos vagones de uno de los trenes, cayeron a la calle, quedando un tercero suspendido de los raíles. Los vagones cayeron desde un alturra de seis metros.

Al ocurrir el accidente en una de las zonas comerciales más frecuentadas, y durante una hora punta, las ambulancias y los coches de bomberos y de la policía se ven obstaculizados para poder llegar hasta el lugar del accidente.

Un portavoz sanitario dijo a los informadores que más de 150 heridos habían sido internados y que en los depósitos de cadáveres se encontraban ya nueve personas.

Por su parte, las autoridades temen que el número de víctimas sea bastante más considerable, una vez concluyan los trabajos de rescate.

La policía y los bomberos usan sopletes para poder abrirse paso a través de los restos de los destrozados vagones. Los bomberos están introduciendo bolsas de aire debajo de aquellos vagones donde se cree qu puede haber víctimas.

El lugar donde ocurrió el accidente, un cruce, se encontraba en esos momentos abarrotado de peatones y coches.

Un testigo presencial del accidente dijo: "Estaba en el interior de una tienda cuando escuché un gran estruendo. Salí corriendo a ver lo que pasaba y me encontré con el tren que se precipitaba sobre la multitud. Volví a la tienda y llamé por teléfono a la policía".

Otro testigo informa que el tren iba abarrotado de pasajeros, muchos de ellos en los pasillos.

El alcalde accidental de Chicago, Michael Bilandic, se trasladó inmediatamente al lugar del accidente, donde mandó instalar un puesto de comunicaciones de emergencia, también hizo un llamamiento a todos los médicos para que se dirigiesen a los hospitales, para tratar de atender a todos los heridos.

DIECISEIS MUERTOS

Chicago, 5. (Efe). — A 16 se eleva ya el número de muertos habido en el accidente de tren ocurrido ayer tarde en Chicago.

Esta cifra ha sido facilitada por Robert Quinn, jefe de la brigada de bomberos, quien confirmó que el número de heridos ingresados en los hospitales era superior a 150, algunos de ellos en estado muy grave.

Por su parte, James McDough, jefe del ferrocarril urbano de Chicago, informó de que ya habían sido sacados todos los heridos de los vagones, pero se teme que aún queden peatones bajo los restos del tren.

Bodas de plata de la Reina Isabel de Inglaterra

Londres, 5. (Efe).—La Reina Isabel II de Inglaterra celebra este 6 de febrero el aniversario de los 25 años de su ascensión al trono.

De los 41 monarcas ingleses, la actual reina forma parte de los trece que han llegado a cumplir sus bodas de plata con la Corona en los miles de años de una de las monarquías más estables del mundo.

La princesa Isabel no está destinada a ser reina. Su sino cambió a los diez años, cuando abdicó su tío Eduardo VIII para casarse con una norteamericana divorciada y su padre se convirtió en rey de Inglaterra bajo el nombre de Jorge VI.

A la muerte de Jorge VI, la princesa heredera se encontraba con su marido, el duque de Edimburgo en plena selva virgen en Africa y tardó horas en saber que era reina.

El príncipe Felipe y la princesa Isabel tenían entonces dos hijos, el príncipe Carlos, nació en 1948 y la princesa Ana, en 1950.

Otros dos vinieron después: el príncipe Andrés, en 1960 y el príncipe Eduardo, en 1964.

Isabel II fue coronada solemnemente más de un año después de acceder al trono, el 2 de junio de 1953, siendo primer ministro Winston Churchill.

Dos años más tarde Churchill renunció a su puesto por razones de salud y la reina tuvo después hasta el momento, seis primeros ministros, cuatro conservadores y dos laboristas, por este mismo orden, Sir Anthony Eden, Harold Mac Millan, Sir Alec Douglas Home, Edward Heath, Sir Harold Wilson y James Callaghan.

Isabel es la primera reina británica que pisó tierra americana, contempló también la entrada del Reino Unido en el Mercado Común.

La reina es en Inglaterra la personificación del Estado y el símbolo de la unidad nacional, así como la cabeza teórica de los poderes ejecutivo y judicial y parte integral del legislativo.

Comandante en jefe de todas las Fuerzas Armadas de la Corona, es también cabeza de la Iglesia Anglicana y de la Commonwealth.

Puede disolver, prorrogar y convocar al Parlamento y ningún proyecto legal puede convertirse en ley sin el asentimiento real, pero raramente usa de estos poderes, si no es para confirmar decisiones parlamentarias o gubernamentales.

La monarquía británica es hoy el resultado de más de mil años de evolución con sus mayores cambios en los últimos cien años.

El sistema de Gobierno británico pasó en este tiempo de una forma cligárquica a una forma de democracia de masas, pero los británicos aún quieren más reformas constitucionales.

Reformas que según todos los observadores no afectarán a la propia monarquía ya sean de regionalización o de transformación del aparato parlamentario central.

Normalización del servicio de basuras en Madrid

Madrid, 5. (Cifra). — El Ayuntamiento de Madrid agradece públicamente a los ciudadanos la serenidad y colaboración con que han actuado durante los cuatro días que ha durado la huelga de «FOCSA», encargada de la recogida de basuras.

El plan de emergencia que el Ayuntamiento ha mantenido con objeto de sustituir a la empresa concesionaria, mientras ha durado la huelga, ha sido suspendido. Los funcionarios del Departamento de Limpieza y Medio Ambiente se han reintegrado ya a sus funciones habituales.

Explosivos encontrados en la estación de Chamartín

Fueron retirados 225 cartuchos de dinamita

Madrid, 5. (Cifra). — Doscientos veinticinco cartuchos de dinamita han sido retirados por inspectores del Cuerpo General de Policía de una de las consignas automáticas de la Estación de Chamartín.

Los funcionarios de Policía se presentaron en la tarde del pasado jueves en la citada estación, para registrar determinada taquilla de la consigna. En el interior de la misma comprobaron la existencia de una bolsa que contenía las cargas explosivas del tipo «goma 2 especial».

Ante el hallazgo, la Policía montó el correspondiente servicio de vigilancia con el fin de detener a quienes habían depositado los cartuchos en la consigna.

Según se cree, la Policía seguía la pista de una serie de personas que intentaban introducir en el país explosivos especiales para ser utilizados en atentados de carácter terrorista.

Hasta la tarde de ayer, inspectores de Policía mantenían un servicio de vigilancia en el vestíbulo principal de la Estación de Chamartín.

GRUPOS POLITICOS

Se forma el centro izquierda

FRAGA: "Las medidas de ORDEN PUBLICO me parecen insuficientes"

CONSTITUIDO EL CENTRO IZQUIERDA

Madrid, 5. (Cifra). — La Federación Social Demócrata y la Alianza Socialista Democrática, han acordado constituir una «Unión Electoral de Centro Izquierda», abierta a todas las fuerzas políticas afines, según han comunicado a «Cifra» fuentes de estas dos agrupaciones políticas.

Por la Federación Social Demócrata llegó a este acuerdo José Ramón Lasuen, que encabeza el grupo escindido de Fernández Ordóñez que, a su vez, se unirá al Centro Democrático.

«El desarrollo de la unión se realizará —según las mismas fuentes— por agrupaciones, federaciones, secciones y partidos regionales, coordinado por un comité permanente de seis miembros, tres de cada una de las organizaciones».

Por otra parte, fuentes de Alianza Socialista Democrática han informado también a «Cifra» que el próximo miércoles se reunirán por separado, los representantes de la Alianza y los de la Federación Social Demócrata para designar las personas que compondrán el Comité de Coordinación.

Al término de las conversaciones anteriores se fijará la fecha para la celebración de la primera reunión de Comité de Coordinación.

La Alianza Socialista Democrática está integrada por el Partido Socialdemócrata Español (PSDE), de Antonio García López; Partido Socialista Obrero Español (Sector Histórico), de Manuel Murillo, y Reforma Social Española, de Manuel Cantarero.

RUEDA DE PRENSA DE ALIANZA POPULAR EN OVIEDO

Oviedo, 5. (Cifra). — "Las medidas tomadas hasta ahora en materia de orden público para reprimir el terrorismo, me parecen insuficientes", ha dicho Manuel Fraga Iribarne en el transcurso de una rueda de prensa celebrada esta mañana en Oviedo, con motivo de la presentación en Asturias de Alianza Popular.

Además del secretario de este partido político, estaban también presentes los líderes del mismo: Licinio de la Fuente, Gonzalo Fernández de la Mora y Cruz Martínez Esteruelas, quienes explicaron los principales temas que se proponen afrontar de cara a un futuro próximo.

Gonzalo Fernández de la Mora, por su parte, se refirió al tema concreto del terrorismo, asegurando que todos los indicios eran de que el movimiento terrorista tenía origen revolucionario, y que estaba claro de dónde partía, puesto que ellos mismos se habían identificado.

Finalmente, Licinio de la Fuente mostró su preocupación por la existencia de un sindicalismo ligado a partidos políticos y concretamente a los marxistas, indicando que él era partidario en materia sindical, del pluralismo y de la libertad.

DECLARACIONES DE MARTINEZ ESTERUELAS

Alicante, 5. (Cifra).—"Hay quien intenta demontar el régimen anterior; nosotros, los de "AP", consideramos un bien el desarrollo económico y social alcanzado por el régimen de Franco y asumimos con ealtad el pasado, reconociendo que hay que reformar muchas cosas", ha manifestado Cruz Martínez Esteruelas a diario "Información", de esta capital.

"El Franquismo, sigue diciendo, es un concepto sociológico más que político basado en las metas de tipo socioeconómico que se han alcanzado".

Sobre las posibilidades electorales de su partido, manifestó: "Las elecciones lo dirán. Las cifras de un tres por ciento que se han dado por ahí no creo que tengan fundamento; además, no son esos los resultados que tenemos después de nuestras continuas giras por provincias".

Al tratar una vez más la situación del presidente Suárez en UDPE, dijo: "Suárez está por encima de los partidos".

Como quiera que la visita del señor Martínez Esteruelas a esta capital se debió a dirigir una conferencia a los fabricantes de calzado, en ella defendió el capitalismo, que ha admitido correctivos y ha evolucionado y atacó al comunismo, que sigue siendo uno y el mismo.

Aprovechó para exponer las premisas del programa económico de su partido: libre empresa, iniciativa privada y economía de mercado.

Finaliza la visita oficial del primer ministro del Irán

(Viene de primera página)

posibles acuerdos establecidos entre España e Irán, como consecuencia de su viaje, contestó que concretamente aún no se podía precisar, aunque existían grandes proyectos a pesar de algunas dificultades El señor Hoveyda manifestó que esperaba que estas dificultades quedaran solucionadas esta misma noche.

Posteriormente, se tocó el tema de los crudos y del posible incremento de sus precios.

Respondió que había que tener en cuenta que mientras el precio del petróleo había subido un 10% durante los últimos meses, el de los artículos importados por el Irán se habían incrementado en un 40%. Al hablar de la OPEP manifestó que no considera que la OPEP vaya a fraccionarse, sino que por el contrario continuará más unida».

El primer ministro iraní habló a continuación de los estrechos lazos de afecto que unen a nuestros respectivos países y manifestó que «España puede jugar un papel importante en el desarrollo del Irán en muchísimos campos». Añadió que de hecho ya lo está haciendo, (dos bancos españoles han abierto oficinas en Teherán y muchas compañías privadas mantienen contactos con otras iraníes).

Por otra parte manifestó que estaba muy impresionado de su visita a la exposición permanente del INI por el gran desarrollo realizado en la ndustria española en los últimos años y por la gran diversidad de las industrias de nuestro país. Por esta razón —no veo dificultad alguna a que podamos concurrir y competir en todos los sectores. En su opinión España puede contribuir con Irán en la política de la vivienda, ya que considera la construcción española «muy hermosa y de muy buen gusto».

En contestación a una pregunta sobre el tema de la política seguida por España en el Mediterráneo dijo «queremos mares para la paz y para el comercio no mares militares, y este es un deeso tanto iraní como español».

El señor Hoveyda se mostró muy optimista respecto del futuro de nuestras relaciones. «Pienso —manifestó— que no vamos a firmar lo que ustedes en Europa llaman el acuerdo del siglo, ya que en Europa se han firmado muchos que luego no se han cumplido Nuestro trabajo es por el contrario muy serio y creo que es necesario fijar primero el marco de cooperación y luego comenzar a obrar». «Yo no vengo con contratos en las maletas» ratificó respecto al tema de proyectos concretos de inversión en España. Afirmó que era casi seguro que se formaría una empresa naviera conjunta entre am-

Tragedia familiar

Mató a su mujer a sus cuatro hijos y al perro, antes de suicidarse

Un comerciante alemán

Bonn, 5. (Efe). — Un comerciante alemán mató a tiros a su esposa, sus cuatro hijos y al perro antes de suicidarse en su casa de Bad Goderberg, distrito diplomático anejo a Bonn.

Paul Stappen, de 48 años y propietario de una agencia de alquiler de automóviles, dejó una carta donde afirmaba que su fatal decisión obedecía a las deudas.

Antes de morir, el parricida múltiple llamó a la Policía informándola de su propósito. Cuando esta mañana llegaron los agentes, Stappen agonizaba y murió poco después.

El comerciante llevó a cabo la matanza con dos pistolas que la Policía halló en su poder. Su esposa fue encontrada en el lecho conyugal y los cuatro hijos, de 9, 14, 18 y 20 años, en sus respectivas habitaciones.

Antes de quitarse la vida, el parricida cubrió los cadáveres de sus familiares con flores y crucifijos.

LOTERIA NACIONAL

Ocho millones de pesetas al número 17074

Correspondió a Valencia y Madrid

Madrid, 5. (Cifra).-Relación de números, premios y poblaciones agraciadas en el sorteo de la Lotería Nacional, celebrado hoy en Madrid:

Premio de ocho millones de pesetas, al número 17.074, que ha correspondido a Valencia y Madrid.

Aproximaciones de trescientas mil pesetas cada una, a los números 17.073 y 17.075, anterior y posterior, respectivamente.

Centenas de diez mil pesetas, a los números comprendidos entre el 17.001 al 17.100, excepto el 17.074, primer premio.

Premio de cinco mil pesetas, a los números terminados en 74.

Reintegros de mil pesetas, a los números terminados en 4.

Premio de cuatro millones de pesetas, al número 55.739, que ha correspondido integramente a Zaragoza.

Aproximaciones de ciento cincuenta mil pesetas cada una, a los números 55.738 y 55.740, anterior y posterior, respectivamente.

Centenas de diez mil pesetas, a los números comprendidos entre el 55.701 al 55.800, excepto el 55.739, segundo premio.

Premio de un millón quinientas mil pesetas, al número 72.170, que ha correspondido integramente a Alicante.

Aproximaciones de ciento dieciocho mil pesetas cada una, a los números 72.169 y 72.171, anterior y posterior, respectivamente.

Centenas de diez mil pesetas, a los números comprendidos entre el 72.101 al 72.200, excepto el 72.170, tercer premio.

Premio de cien mil pesetas, a los números terminados en 5.339, 2.515 y 2.745.

Premio de diez mil pesetas, a los números terminados en:
076 176 205 224 309 339 430 443 506 533 538 538 573 594 627 630 715 853 875 980

NOTA: La terminación 538, ha sido premiada dos veces.

Premio de cinco mil pesetas, a los números terminados en 79 y 72.

"NADA NUEVO"

Así comentan los PNN las declaraciones del ministro

Madrid, 5. (Cifra). — «Las declaraciones del ministro de Educación y Ciencia a RTVE no añaden nada nuevo a la cuestión y sólo ratifican posturas anteriores de las autoridades», manifestó esta mañana a «Cifra» un representante de la Coordinadora de PNN de Instituto.

Algunos medios de comunicación indicaban en su edición de hoy que el plan propuesto por el señor Menéndez y Menéndez, titular de la cartera de Educación, constituye una fórmula de transición que recoge las aspiraciones de los profesores no numerarios.

La Coordinadra niega este último punto e indica que no representa avance alguno en el estado de las cosas, por lo que ayer solicitó que se permita a su vez una intervención de los representantes en RTVE para aclarar el tema.

Por otra parte, esta tarde se reúnen en Madrid las Coordinadoras de los diversos sectores de la enseñanza con el fin de lanzar una plataforma conjunta de reivindicaciones.

ASAMBLEA NACIONAL DE LA «ASOCIACION DEL PROFESORADO ESTATAL DE E.G.B.»

Madrid, 5. (Cifra). — El estudio de la problemática de su sector es uno de los temas principales de la asamblea de la «Asociación Nacional del Profesorado Estatal de Educación General Básica», que se celebra en Madrid, con asistencia de todas las provincias españolas.

La asamblea se plantea uomo puntos más urgentes a solucionar en pro del citado profesorado la consecución de una homologación total del título de maestro de enseñanza primaria con el de profesor de EGB (diplomado universitario) y el estudio de las diversas alternativas sindicales para elegir opción en un futuro inmediato.

La asociación, ante la asignación de nuevos coeficientes, propugna la no aceptación de un coeficiente inferior al cuatro para el cuerpo de profesores de E.G.B.

Constitución del Consejo General de RTVE

Madrid, 5. (Cifra). — El ministro de Información y Turismo, Andrés Reguera Guajardo ha presidido a las once de esta mañana en su Departamento el acto de constitución del Consejo General de Radiotelevisión Española.

Le acompañaban en la mesa presidencial el arzobispo de Madrid-Alcalá, doctor Enrique y Tarancón; el exministro de Información y Turismo, León Herrera y Esteban; el presidente del Instituto de España, señor Lora Tamayo; el director general de Radiodifusión y Televisión, señor Ansón y el presidente del recién creado Consejo, Juan Gich. Se hallaban presentes también la mayoría de los miembros que componen el citado Consejo General.

El acto, abierto por el ministro de Información y Turismo, con un discurso.

Terminada la intervención del señor Reguera Guajardo, el Consejo quedó encargado de constituir las diez comisiones de trabajo previstas.

LA CUMBRE FRANCO - GERMANA

PARIS. — El canciller alemán Helmunt Schmidt durante una cena que le ha sido ofrecida en el Palacio del Eliseo por el presidente Valery Giscard D'Estaing. A la derecha el ministro de Asuntos Exteriores alemán Hans Rietrich Genscher. — (Telefoto AP-EUROPA PRESS).

"Por la vía del regionalismo no pueden pretenderse situaciones de privilegio"

(Viene de primera página)

de discriminación entre territorios distintos; y diversidad, para que cada región se pueda acomodar a sus peculiares necesidades y tradiciones. La regionalización —sigue diciendo esta conclusión— será compatible con la subsistencia de las provincias.

Las restantes conclusiones adoptadas se refieren al tema de la descentralización, clave de toda política regionalista y que constituye una exigencia inaplazable y al tema de la autonomía de los entes locales, en cuanto a la regulación de sus haciendas para que puedan cumplir con las competencias que tienen encomendadas.

Por último, se acordó solicitar audiencia a S. M. el Rey y al presidente del Gobierno para hacerles entrega de las conclusiones juntamente con una exposición personal de las inquietudes y aspiraciones contenidas en las mismas.

PALABRAS DEL MINISTRO

Cerró el acto el ministro de la Gobernación, quien señaló que el Gobierno viene preocupándose del tema regional, "que es, sin duda, una de las principales cuestiones que habrán de abordar en definitiva las futuras Cortes elegidas de acuerdo con la Ley Fundamental para la reforma política".

En cuanto a la aplicación de la política regional, el ministro de la Gobernación afirmó que "la regionalización debe abarcar a la totalidad de las que integran la comunidad política española. Por la vía del regionalismo —añadió— no pueden pretenderse situaciones de excepción que impliquen exoneración de cargas u obtención de singulares beneficios".

"El reconocimiento de la región debe ir acompañado —dijo— de una profunda reforma de la Administración General del Estado en la doble vertiente de una mayor descentralización en favor de los entes locales y una desconcentración de funciones en los órganos periféricos de la Administración Central".

"Comprendiendo que la adecuada solución a muchos problemas, necesidades y servicios —anunció más adelante— exceden del ámbito provincial y de sus posibilidades, tengo la satisfacción de comunicaros haber acogido favorablemente vuestra petición de convertir la antigua mancomunidad de Diputaciones de régimen común, creada por Real Decreto de 25 de junio de 1928, para un objeto muy limitado, en una mancomunidad general, que pueda tener la amplia finalidad del planteamiento, coordinación y gestión en su caso de otras, servicios y actividades del común interés de las provincias en él integradas y aún de cuánto le puedan encomendar otras Administraciones Públicas. En este sentido ha sido redactado y elevado a Consejo de Ministros, para su aprobación el correspondiente Real Decreto".

Finalmente el señor Martín Villa señaló que institucionalizar la región es vigorizar los recursos de las Haciendas Locales.

Entierro del arquitecto Gutiérrez Soto

Madrid, 5. (Cifra). — Esta mañana se ha efectuado el sepelio del arquitecto Luis Gutiérrez Soto, fallecido ayer a consecuencia de un infarto de miocardio.

El acto constituyó una demostración del pesar que en Madrid ha causado su inesperado fallecimiento.

A la casa mortuoria, Padilla, 32, acudieron numerosas personalidades para expresar su pésame a la familia doliente. Entre ellas figuraban el director de la Real Academia de Bellas Artes de San Fernando, marqués de Lozoya; José María Oriol Urquijo; director del Museo del Prado, Xavier de Salas; los académicos de Bellas Artes Juan de Avalos, Enrique Segura y Antonio Fernández Cid, entre otros muchos; Joaquín Calvo Sotelo; el duque de Villapadierna, así como numerosos representantes del colegio oficial de Arquitectos de Madrid.

No se tocó el himno de las Brigadas Internacionales

Madrid, 5. (Cifra). — El "Diario de Castilla" publica hoy una información en la que desmiente que se haya tocado el himno de las brigadas internacionales en el funeral oficial en Segovia por el alma de los agentes del orden público recientemente asesinados en Madrid, según se afirmaba en una crónica desde Segovia, publicada ayer en el vespertino madrileño "El Alcázar".

M.C.D.2022

Suplemento Agrícola

Se publica todas las semanas

GANADO PARA CONSUMO

El censo porcino, prácticamente doblado en 10 años

- La media de consumo de carne de cerdo por persona y año es de 18 a 20 kilos
- Pero de jamón serrano solamente corresponde una corta ración de 50 gramos al mes por habitante

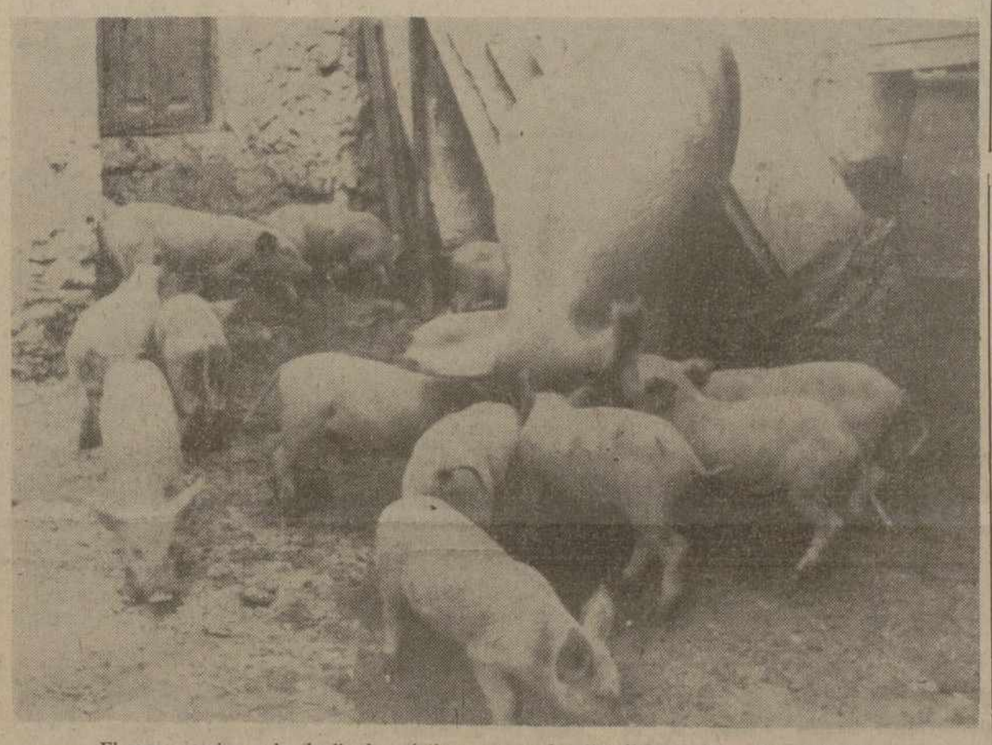

El censo porcino se ha duplicado prácticamen te en los diez últimos años.—(Foto Efe-Fiel).

La carne de cerdo, junto con la de pollo y vacuno, constituyen el principal aporte en nuestra alimentación habitual El consumo de carne de porcino a base de sacrificar anualmente casi un millón de cabezas, representa un reparto medio para el consumo de 18 a 20 kilos por persona y año.

Como es sabido, de toda la ganadería destinada a la producción de carne, la porcina es la que no tiene prácticamente desperdicio alguno. Hay alguna partida, como ocurre con el tocino, que actualmente tiene mucha menos demanda que hace años. Pero esto se subsana con la explotación de razas de gran especialidad en magro, así como sacrificando a los animales a corta edad, antes de que comiencen a almacenar grandes depósitos de grasa.

Según el censo elaborado el pasado año 1976, el total de porcinos en explotación es de 8.839.000 cabezas, cifra que representa prácticamente el doble de los 4.016.000 que había en el año 1966.

Hace ya bastantes años, con razas que actualmente están sustituidas, y algunas casi totalmente desaparecidas, la explotación del cerdo estaba basada en animales que se sacrificaban con bastante más de cien kilos de peso en vivo. Hoy, por el contrario los cerdos para abasto dan un peso medio de 75 kilos.

También era antes tradicional que el mayor número de sacrificios tuviera lugar en el último y en el primer mes del año, con predominio de las matanzas caseras. Ahora, con un abastecimiento basado en los mataderos y en la industrialización, se ha logrado una mayor regularidad a lo largo de todo el año.

Entre los muy diversos productos elaborados con el cerdo, es curioso observar que hay algunas medias de consumo que son muy bajas. Veamos, por ejemplo; que de jamón serrano se deduce una media de 50 gramos por persona y mes; una media parecida corresponde a los embutidos; y para el jamón de York y el grupo formado por las salchichas y la morcilla, la división resulta aún más baja, con 25 gramos mensuales por persona para cada uno de ellos

Aunque el censo porcino se encuentra profusamente distribuido por todo el país, cabe señalar tres provincias más destacadas. Ocupando el primer lugar Murcia, con un censo de 158 000 cabezas. En los lugares siguientes. Lugo y Barcelona, con 96.000 y 83.370 animales respectivamente.

Salvo en el caso de los animales que se envían al matadero después de haber estado varios años dedicados a la reproducción, el resto de las carnes de esta procedencia es de mejor calidad que la de antaño, debido a las razas y sacrificios tempranos. En este sentido vemos que mientras en el censo se señala que hay 143.000 animales que se ceban con más de doce meses de edad, son nada menos que 965.000 los cerdos que se destinan al matadero en edades comprendidas entre los seis y los doce meses.

R. CASAS

Fiel - Servicios Especiales - Efe

—HERNIADOS—

Usad aparatos HERNIUS AUTOMATICOS, minúsculos, cómodos, imperceptibles y sin tirantes, que se llevan sin notarse. Consulte a su médico (C. P. S. 1.391).

VISITA EN PALENCIA el viernes, día 11 del crrte., de 10 a 1, en el consultorio del MEDICO, Enrique Pascual Gurpegui, calle Teniente Velasco, 4, segundo.

Gabinete Ortopédico HERNIUS

Rambla de Cataluña, 34. BARCELONA. — Montera, 32. MADRID

Normas higiénico-sanitarias para los perros

Serán recogidos todos los que no vayan conducidos por personas

Madrid, 3. (Cifra). — El "Boletín Oficial del Estado", publica hoy una orden del Ministerio de la Gobernación por la que se establecen determinadas medidas higiénico-sanitarias para perros de convivencia humana.

Se considerará perro vagabundo al que no tenga dueño conocido, domicilio, ni esté censado, o al que circule por poblaciones o vías interurbanas sin ser conducido por una persona.

Será obligatorio para circular por las vías públicas el uso de correa o cadena y collar con la medalla de control sanitario. El bozal será necesario para aquellos perros cuya peligrosidad sea previsible o cuando, lo ordene la autoridad municipal.

Los perros que circulen por las vías públicas desprovistos del collar y la chapa numerada de matrícula, serán recogidos por los servicios municipales y sacrificados tras un período de retención de tres días. Si el perro llevase collar y chapa numerada, el período de retención se ampliaría a siete días.

Se prohíbe la entrada de perros en toda clase de locales destinados a la fabricación, venta, almacenamiento, transporte o manipulación de alimentos; en los locales de espectáculos públicos, deportivos o culturales; y en las piscinas públicas durante la temporada de baños.

En los hoteles, pensiones, restaurantes, bares, cafeterías y similares, los dueños podrán prohibir la entrada de perros; en cualquier caso, será necesario que los canes vayan provistos de cadena, collar con chapa numerada y bozal para autorizar su permanencia en estos locales.

Se establece también la obligatoriedad de mantener a los animales en condiciones compatibles con los imperativos biológicos de su especie durante su recogida o retención y la prohibición de infringirles daños graves o malos tratos durante su cautividad.

AGUADO LOSADA

SEGUROS — Agencia de «Hispania» — INCENDIOS, VIDA, VEHICULOS, ACCIDENTES INDIVIDUALES, TRANSPORTES, ROBO, CRISTALES, PEDRISCO

FINCAS — COMPRA-VENTA DE RUSTICAS Y URBANAS, SOLARES, TRASPASO DE NEGOCIOS, ETCETERA

AVENIDA CALVO SOTELO, 4, bajo.—PALENCIA.—TELEFONO 712351

Cursos de Formación Cooperativa EN BALTANAS, MONZON DE CAMPOS Y CASTROMOCHO

En la pasada semana tuvo lugar en la localidad de Baltanás, un Curso de Formación Cooperativa, sector textil, impartido por el Centro Provincial de Educación Cooperativa, a un grupo de jóvenes interesadas en esta modalidad, capaz de contribuir a solucionar su problema laboral.

El mismo se celebró en el salón de actos de la Cooperativa «Ganadera de Cerrato», gentilmente cedido por la misma, dentro de su ya clásica línea de colaboración con todo cuanto se relacione con el movimiento cooperativo.

La asistencia de las 30 alumnas participantes fue posible gracias al trabajo previamente realizado por la Agencia Comarcal de Extensión Agraria de dicha localidad, profundamente preocupada por la promoción de la juventud campesina.

A lo largo del mismo se pronunciaron diversas charlas sobre la filosofía cooperativa y su aplicación en la práctica, clausurándose bajo la presidencia del director provincial de la Obra de Cooperación, delegado comarcal de Sindicatos y jefe de la Agencia Comarcal de Extensión Agraria, acompañados de la asistente social de dicha Agencia y un representante del profesorado.

La acción formativa de la Obra Sindical de Cooperación, a través del Centro Provincial de Educación Cooperativa, continuará en la próxima semana con sendos cursos para el sector del campo, en las localidades de Monzón de Campos y Castromocho, en las que se tratará fundamentalmente el tema de la explotación comunitaria de la tierra y del ganado.

Estos cursos se celebran a petición de las respectivas Hermandades Sindicales de Labradores y Ganaderos, sin cuya colaboración los mismos no serían posibles. Deseamos para ellos el mismo éxito alcanzado en el de Baltanás ,el cual ha sido capaz de sensibilizar a las jóvenes participantes que, actualmente, están pensando en la posible constitución de una Cooperativa Textil.

NIVELACIONES VICTOR

Mototraillas y buldozer.

Oficinas en Villar del Yermo

Tlf. 116 de Bercianos del Páramo (León)

SOLO ES URALITA

SI LLEVA GRABADA ESTA MARCA

URALITA AGENCIA OFICIAL DE VENTAS:

Avda. JOSE ANTONIO, 17 - tel. 720198 - PALENCIA

Mercado Nacional de Ganado

TORRELAVEGA

Feria del día 2 de febrero de 1977

BREVE IMPRESION SOBRE LA FERIA. — Feria un tanto desconcertante la celebrada ayer en el Mercado Nacional. La gran afluencia de ganado hizo que las cotizaciones bajasen con relación a la feria anterior.

COTIZACIONES ACTUALES

TERNEROS: De 10 a 15 días, máxima, 16.450 ptas.; mínima, 9.000; frecuente, 11.500. De tres meses, 20.500; 13.000; 15.000. De seis meses, 25.000; 14.600; 21.000.

TERNERAS: Recién nacidas, máxima, 17.000; mínima, 11.000; frecuente, 13.450. De tres a cuatro meses, 23.000; 18.500; 20.500.

NOVILLAS: Próximas al primer parto, 78.000; 37.000; 40.750. De primera lactación, 77.250; 35.000; 46.000.

VACAS: De segunda y más lactaciones, 87.000; 38.500; 44.500.

GANADO DE ABASTO: Añojos (kilo-vivo), 99; 89; 94. Toros, 85; 69; 74. Vacas (kg.-canal), 100; 60; 99.

(Información facilitada por la Dirección del M. N. de G. y Banco de Bilbao de Torrelavega).

Agruparse y cultivar en común, una solución muy rentable para los agricultores

Así lo han entendido 44 agricultores de la localidad de Torres de Montes (Huesca), coordinando la explotación de las 374 PARCELAS que tenían dispersas

Un problema que condiciona la baja rentabilidad de muchas explotaciones agrarias es la pequeña dimensión de éstas, sobre todo en los secanos con cultivos extensivos.

Refiriéndonos concretamente a estas pequeñas explotaciones agrícolas, un segundo problema puede ser el de que las tierras de un mismo agricultor estén divididas en un elevado número de parcelas, con lo cual es prácticamente imposible la mecanización, perdiéndose muchas horas de trabajo en ir de una a otra parcela.

Si este caso de la parcelación y la dispersión puede ofrecer soluciones la concentración parcelaria, que suma en uno o más amplios polígonos todas las parcelas de un mismo propietario, en el primer caso, es decir, si la propiedad en sí es pequeña, subsistirá el problema de la escasa rentabilidad.

Ahora bien. Sin necesidad de concentración parcelaria y partiendo del hecho irreversible de modestos propietarios agrícolas, la solución puede hallarse en una fórmula de agrupación.

Un ejemplo a este respecto lo hallamos en la agrupación que han formado 44 familias agrícolas de la localidad de Torres de Montes (Huesca), gracias al asesoramiento de la Agencia Comarcal de Extensión Agraria.

Este grupo de agricultores cultivan ya en común un total de 1.307 hectáreas. De ellas, 963 hectáreas son de secano, dedicado tradicionalmente en esta localidad al cultivo de cereales, veza y girasol; otras 128 hectáreas de regadío, destinadas a forrajes y maíz, y, finalmente, 216 hectáreas de monte, susceptible de aprovechar, además de por la madera, por sus pastos. Todas estas tierras de cultivo, independientemente del monte, sumaban nada menos que 374 parcelas dispersas, con una media inferior a hectárea y media por parcela.

Aunque ha mediado muy poco tiempo desde que se iniciara esta agrupación (comenzó en el mes de septiembre de 1976), van muy adelantados los planes iniciales de los agricultores, que se fijaron en principio en los cinco puntos siguientes: ampliación del terreno cultivable e introducción de nuevos aprovechamientos de mayor rentabilidad; explotación más racional, con mejor utilización de la maquinaria y ahorro de mano de obra; elevar hasta el número de 4.000 las ovejas en explotación conjunta, que antes de la unión eran solamente 1.270; como consecuencia de este punto y al contar con mayor número de reproductores, montar un cebadero intensivo para corderos; finalmente y en el mismo orden ganadero, pasar del sistema de explotación extensiva del ganado lanar al método semi-intensivo, mucho más rentable.

El acuerdo de los agricultores vecinos de Torres de Montes tiene un gran interés agrario, tanto más si se considera que ante un fenómeno de progresiva despoblación en los medios rurales y ante una falta evidente de capitalización en el campo únicamente se puede llegar a una mayor producción y renta con la creación de amplias explotaciones que tenga un despejado horizonte.

R. Casas

Banco Español de Crédito

La Organización Bancaria más extensa a su servicio en toda España

CAPITAL Y RESERVAS: 39.783.233.521

1.270 SUCURSALES repartidas por todo el país,

REPRESENTACIONES EN:

PARIS, LONDRES, FRANKFURT, MONTREAL, NUEVA YORK, MEJICO, PUERTO RICO, BRUSELAS, MANILA, SIDNEY, SANTO DOMINGO, PANAMA, CARACAS, BOGOTA, SAO PAULO, BUENOS AIRES, SANTIAGO DE CHILE, LIMA, GINEBRA

Los servicios del BANCO ESPAÑOL DE CREDITO llegan a todos los lugares del mundo

BANESTO

Aprob. «B. O.», núm. 5.593

SUCURSAL EN PALENCIA:

Calle Don Sancho, 16.

SUCURSALES EN LA PROVINCIA:

Aguilar de Campoo, Astudillo, Becerril de Campos, Carrión de los Condes, Fuentes de Nava, Guardo, Saldaña, Venta de Baños, Villada y Villarramiel

Prácticas campesinas

La fertilización del sorgo

El cultivo del sorgo es similar al del maíz y sus exigencias en suelo y clima son prácticamente análogas, si bien requiere para su desarrollo y producción más calor que éste.

El sorgo se puede cultivar tanto en regadío, como en secano. Naturalmente los rendimientos son más elevados en los regadíos, y como consecuencia las fertilizaciones deben ser mayores en estos.

Refiriéndonos precisamente a los regadíos —nuestras tres cuartas partes de su explotación son de regadío— las fórmulas medias recomendables —salvo que se tenga hecho el análisis del terreno y el correspondiente informe sobre la fertilización más conveniente— son las siguientes:

REGADIO

Formulación por principios nutritivos (antes de la siembra):
Nitrógeno (N), 125 kgs.-Ha.
Fósforo (P2O5), 150.
Potasio (K2O), 150.
En cobertera: nitrógeno, 120.

Formulación con abonos simples (antes de la siembra):
Sulfato amónico 20'5 o nitrato amónico similar riqueza, 610 kgs.-Ha.
Superfosfato de cal 20 por 100, 750.
Cloruro potásico 50 por 100, 300.
Cobertera: nitrógeno, 120.

Formulación con abonos compuestos de fórmulas autorizadas:
La relación simplificada de los tres elementos fertilizantes en las fórmulas expuestas es 1-1'20-1'20.

Por tanto si se escoge entre los abonos compuestos autorizados el de fórmulas más aproximadas nos encontramos con los dos que corresponden a la relación 1-1-1, es decir el 8-8-8 y el 15-15-15.

Si escogemos el 15-15-15, se deberá aplicar 833 kilos por Ha. con los cuales queda cubierta la dosis de nitrógeno y con déficit las de fósforo y potasio.

Por ello además de los 800 kilos del 15-15-15 se agregarán por Ha. 125 kilos de superfosfato de cal de 20 por 100 y 50 kgs. de cloruro potásico 50 por 100.

Estas cantidades son para aplicar antes de la siembra, debiéndose añadir en cobertera 120 kgs. de nitrógeno por Ha.

SECANO

Si se tratase de cultivo en secano las fórmulas serían, con las salvedades antes señaladas.

Antes de la siembra:
Nitrógeno (N), 90 kgs.-Ha.
Fósforo (P2O5), 100.
Potasio (K2O), 100.
Cobertera: nitrógeno, 90.

A estas cantidades corresponden estas otras antes de la siembra.
Sulfato amónico o nitrato amónico cálcico, 20'5 por 100, 438 kgs.-Ha.
Superfosfato de cal 20 por 100, 500.
Cloruro potásico 50 por 100, 200.
Cobertera: nitrógeno, 90.

Formulación con abonos compuestos:
Si se aplicasen 600 kgs. del 15-15-15 por Ha., antes de la siembra se deben aplicar además como complemento 50 kgs. de superfosfato de cal 20 por 100 y 20 kgs. de cloruro potásico 50 por 100.

En cobertera se añadirán 90 kilos de nitrógeno por hectárea.

INGENIERO AGRONOMO JOVEN se ofrece

para cargo de responsabilidad relacionado con su carrera. Especialista en Economía Agraria, administración de empresas y conocimiento de idiomas. Escribir, señor Guardo. Patio Castaño, 4. Palencia, o teléfono 988-713278, en horas de oficina

PERSIANAS

NORPLAS

Fabricación, Instalación Reparación

Cantigas, 14. Telfno. 722139

M.C.D.2022

Guía MEDICA

DOCTOR EMILIO MARTINEZ CRESPO
Especialista de sistema nervioso. Electroencefalografía
Consulta diaria de 1 a 3 y de 4 a 8 tarde
(Previa petición de hora)
Teléfono 72 01 35. José Antonio, 20 - 7.º. Palencia

CONSULTORIO MEDICO
DR. VICENTE PEREZ YUPANQUI
MEDICINA GENERAL — PEDIATRIA Y PUERICULTURA
Rizarzuela, 20 - 2.º. Tlf. 72 61 97. Consulta: 9 a 2. Horas convenidas

CLINICA DENTAL
J. ANAYA
(HORAS CONVENIDAS)
Barrio y Mier, 2 Teléfono 71 - 49 - 60

JOSE LUIS GUTIERREZ HERRERO
MEDICO DIRECTOR DEL
SANATORIO PSIQUIATRICO DE SAN LUIS
ENFERMEDADES NERVIOSAS Y MENTALES
Plaza de San Lázaro, 1 - 3.º izq.
Teléfono 72 28 90 CONSULTA A LAS 2

DR. ERADIO ALONSO DEL CAMPO
APARATO DIGESTIVO — MEDICINA Y CIRUGIA
URGENCIAS Y OPERACIONES:
CLINICA «VIRGEN DE LA SALUD». Tlfno. 71 44 90 - 91
Consulta de 11 a 2 Patio Castaño, 1 Tlfno. 72 37 86

ANTONIO VAZQUEZ CANTERO
MEDICO PUERICULTOR
Otorrinolaringología infantil. AUDIOMETRIA
Hora de Consulta, de 10 a 12
Calle Mayor, número 3 - 2.º - A — Teléfono 71 48 36 — Palencia

DR. JULIO AGUADO MATORRAS
ESPECIALISTA EN MEDICINA Y CIRUGIA DE LA MUJER — PARTOS
Consulta: Mañanas, de 11 a 2. Tardes, previa petición de hora
Colón, 55 - 2.º — Teléfonos 72 05 50 y 72 58 93
Operaciones y urgencias: Clínica de la Cruz Roja. — Teléfono 72 41 00

JESUS TRANCHO
MEDICINA Y CIRUGIA DE LA MUJER
PARTOS
Avda. República Argentina, 9 - 2.º Palencia. Teléfono 72 21 42
Consulta de 12 a 2
Intervenciones y partos en Clínica «Virgen de la Salud».—Tlf. 71 44 90

MANUEL BUISAN CITORES
PEDIATRA-PUERICULTOR DE LA SEGURIDAD SOCIAL
POR OPOSICION
ESPECIALISTA DEL ESTADO POR OPOSICION DEL CENTRO
DIAGNOSTICO Y O. T.
ENFERMEDADES DE LOS NIÑOS
Calle Martín Calleja, 19, segundo De 11 a 2. Teléfono 712782

ALFONSO GONZALEZ RUIZ
CLINICA DENTAL — RAYOS X
Don Sancho, 11-1.º-D
Consulta de 11 a 1 tarde previa petición de hora
Teléfono: 72-11-30 PALENCIA

ANDRES FRAILE GUTIERREZ
NICOLAS FRAILE GUTIERREZ
MEDICOS ODONTOLOGOS
Consulta de 12 a 2. Excepto sábados. Teniente Velasco, 2. Telf. 72 43 40

DR. ENRIQUE DE SOTO TOLEDANO
GARGANTA, NARIZ, OIDOS
Consulta diaria, de lunes a viernes, de 4 a 8 tarde
(previa petición de hora)
Avenida José Antonio, 20, entreplanta. Teléfono 72 63 83. Palencia

DR. PABLO MARTIN ALVAREZ
MATERNOLOGO DEL ESTADO POR OPOSICION
Partos, Ginecología, Cirugía de la mujer, Esterilidad
CONSULTA A LA UNA
Calle Teniente Velasco, núm. 17, 1.º
Teléfono 72 26 38 PALENCIA

D. TOMAS MIGUELEZ BUSTAMANTE
CIRUJANO

Dr. Ireneo Fernández Valdeolmillos
GARGANTA NARIZ Y OIDOS
Consulta: Mayor, 108

J. M. Miguel Marcos
HA TRASLADADO LA CONSULTA
Plaza de Pío XII, núm. 3 - 6.º, A
Teléfono 72 - 37 - 45

Dr. ANGEL CASAS
MEDICINA INTERNA
Consulta, previa petición de hora
Mayor, 3 Tlfno. 71 36 90

Julio G.ª Puente Llamas
CONSULTA PREVIA PETICION
Becerro de Bengoa, 24

Carlos Illera Paisán
Consulta previa petición

SUMINISTROS ELECTROMEDICOS
MAGAL
Teléfonos: 72 - 53 - 39 y 72 - 44 - 34
Palencia

LA CAZA

CRONICAS DEL GUARDA MAYOR

Escribe: NICOLAS DORADO

EL ADIOS A LAS ARMAS

Todavía quedará tiempo para andar tras el pato o la becacina

Es el adiós a las armas. ¿sabe usted? Bien es verdad que quedarán todavía jornadas para andar en libertad con la escopetilla por los navajos de la vega o por los taludes de ríos y regatos, en busca del azulón bravío, de la avefría quinceta o de la becacina mingorra y picapeces que la llaman. Pero ya se acaba la caza verdadera y la cuadrilla, en este último día de la temporada, habrá agotado la munición de las cananas, aunque sea tirando al fuera somas de la despedida; después vendrá la hora entristecida del regreso, con los perrillos por delante, frescos y fuertes, bien curados de aspaduras agostizas, incansables ya por estas fechas. El cazador que se precie acudirá a la cita de la despedida y pagará un tiento a la bota por la última perdiz que dio el pelotazo en la barbechera. En este día, los animalejos harán sus últimos regates a la muerte para luego gozar de la batalla ganada. Y acto seguido, estos animalejos alertados, que hilvanaron a lo largo de la temporada tantas huidas y sobresaltos, tendrán que reñir otra batalla, muy cruenta también: la del amor encelado, la de la procreación y supervivencia de especie.

Para esta aventura enamorada y doliente, las aguas y las lunas, los soles y los vientos, han puesto propicio el escenario de los campos y todo hace suponer que ya estamos metidos en una primavera madrugadora. Bien podemos comprobarlo el Baudilio y un servidor en este trajín de andaduras que nos traemos por nuestra guardería. Lo barruntamos en ese macho de perdiz que se arranca el gaznate en largas reclamadas anunciadoras de emparejes; lo barruntamos en el guirigay que traen los pájaros de voz fina, desde el fuerte tordo de campanario hasta el calandrio del terreno—o el pardo ruiseñor de los anocheceres que ha tomado posiciones en mimbreras y huertecillos; lo barruntamos en los conejos, que andan en riñas por los vivares, sin dejar en paz a las hembras paridoras, y en los machos de las liebres, que se rajan las orejas a la luz de la luna a pura dentellada, y en el viejo raposo solitario, que ahora da sus manos mañaneras ayudado en la caza por su compañera, y en los gorriones, caseros o montesinos, que no paran de darse el pico de la calentura. Es la primavera, ¿sabe usted?

—No, si el que va lo ve. Mire los almendros aquellos, bien florecidos. Y los chopos carreteros, que enseñan ya sus botoncillos pegajosos querenciosos del abejorro goloso, o mire los perdidos de la solana, plagaditos de margaritas pintadas. Todo hace esperar que venga buena primavera, que no aprieten los hielos en febrero o en marzo, que no vengan secos los abriles ni nos traigan turbiones o pedriscos los mayos o los junios junietes. La perdiz lo agradecerá, la pobre, y a ver si este año puede sacar adelante nidos y polladas, no vaya a ocurrir lo del pasado año, que fue malón para la cría, lo mismo que para las cosechas. Porque esto de la caza va bien parejo con las cosechas, que ya se lo tengo dicho a usted mil veces; si usted, un suponer, quiere ir a tal o cual cazadero a principios de temporada, no tiene que preguntar si hay mucha o poca caza; pregunte qué tal fue la cosecha. Esto no falla.

Largo, ruidoso y gritador, el bando de la media docena de perdices se descolgaba por la ladera del sombrío hasta que aterrizó en el barbecho del cotarro del valle.

—Mire las perdices, fuertes y escamadas. Aquí, la que ha salvado el pellejo a estas alturas es que sabe latín y algo de cuentas. Vaya usted a darlas un pique, a ver qué pasa. ¡Que no sabrán estas perillanas! Mírelas, mírelas. No crea que han tirado a los pinos, como era de suponer, sino al barbecho, a lo pelado, a lo limpio, que bien saben ellas que entre esos pinos terciados suelen encontrar el matadero. Y luego, lo fuertes que están, y lo bien empeladas. El cazador las apunta, ¿sabe usted?, las tira, bien tiradas, y ellas, hala, hala, a criar, como está mandado. Y el caso es que esos tiros, a esa distancia y a primeros o mediados de temporada, no solían fallarse. Y es que la perdiz, en estas fechas, dura y sin mucha pluma, traga mucho perdigón.

El Baudilio, el hombre, lleva ya unos cuantos años renegando a cuenta de los pinos que plantaron en las laderas, por lo baldío. Antes, a los primeros de plantarlos, no dejaba de alabar la idea y decía que los pinos iban a servir de criadero y de defensa para la perdiz. Ahora parece que se ha desengañado, porque ve que la perdiz lo que encuentra en estos pinares terciadillos es el matadero. Con eso, y con la mala de que no puede ni ver al guarda forestal, que todo hay que decirlo, el Baudilio, el hombre, dice que para lo único que ha servido la plantación por estos pagos es para dar de comer a holgazanazos.

—Yo, yo me río, ¿sabe usted?, me río de esas cosas que ponen en las cajas de cerillas y que dicen: perdiz pájaro de vuelo corto y ala atrofiada o como se diga. Con que vuelo corto, ¿eh?, con que vuelo corto. ¡Bobalanes! Ante, vaya usted corriendo detrás de ellas, a ver si me trae tres o cuatro, que no vendrían mal para estofarlas y subirlas a la bodega. En fin, será mejor que echemos un trago. Tenga..., ¡oiga!, tenga, hombre, tenga, beba usted primero.

—Deje, deje, que está en buenas manos.

¡Válgame Dios!, qué tragos se echa mi compañero de fatigas. Después de un meneo de éstos, como una vez no rompa a eructar, a buen seguro que se queda privado, tieso en el sitio y con la cara igual que una endrina.

—Y mayormente no se mataron muchas perdices este año. Había pocas y aunque no ha hecho invierno, ni hubo nevadas ni días duros de cierzos, ha llovido mucho y la lluvia es muy molesta para la caza, así es que muchos días no fueron de provecho para el cazador. A ver si este año la perdiz cría bien. De momento el tiempo no puede venir más apropiado, pero es mayo el que tiene la llave del año, mayo y junio, cuando hay peligro de tormentas y pedriscos y turbiones, que son, junto con los grajos y las picazas, los peores enemigos de la perdiz. Porque la perdiz está echada en el nido, pongo por caso, y se pone a llover y duro llover, y todo se va encharcando y encharcando hasta que al pobre animalejo le llega el agua al pescuezo; y claro, la perdiz aguanta y aguanta, encharcadita, pero llega un momento en que dice, ahí te quedas, y ahueca y se larga y aborrece el nido. Porque la perdiz...

—Mire, mire las bocas.

—Y el Baudilio, el hombre, se puso a mirar, bien miradas, las bocas conejeras del cerral, destapándolas y dejándolas exentas. Después empezó a dejarse los ojos por las veredas, buscando lazos y cepos pastoriles, con lo que dejó de darme la matraca a cuenta de la dichosa perdiz.

Sin más, hasta la próxima, aquí queda, con que a mandar.

ESTE QUE LO ES,
El Guarda Mayor
(PYRESA).

El periódico de PALENCIA para los palentinos

TODA LA INFORMACION DE NUESTRA CIUDAD Y PROVINCIA, EN

EL DIARIO PALENTINO-EL DIA DE PALENCIA

CON LA ACTUALIDAD DEPORTIVA, LOCAL NACIONAL Y MUNDIAL

PRECIO: 12 pesetas

SUSCRIPCION: 300 pesetas al mes

ESTE SIEMPRE BIEN INFORMADO, LEYENDO DIARIO-DIA

C.O.S.A.

Curso de empresarios

La Unión Nacional de Empresarios organiza un curso para Empresarios Agrarios, incluidos los autónomos, en la Residencia de Campomar, de Guardamar del Segura (Alicante), en las fechas comprendidas entre el 21 del actual al 2 de marzo.

Las condiciones para asistir a esta Residencia obran en poder de las Hermandades, donde los interesados pueden recibir la información pertinente.

El plazo para solicitar asistir termina el día 8, fecha en que las Hermandades tienen que comunicar a esta Cámara las peticiones presentadas.

Lo que se hace público para general conocimiento de todos los Empresarios Agrarios.

Palencia, 4 de febrero de 1977.—El Presidente de la Unión.

LA VOZ DE UN LABRADOR

Más vale tarde que nunca, o nunca es tarde si la dicha es buena

Decimos esto, siguiendo el refrán, en contestación a la objeción que un labrador hiciera al señor Fraga Iribarne, cuando días pasados en el Teatro Principal de nuestra provincia al hacer la presentación de Alianza Popular y durante su peroración aludiera a su gran interés por los problemas del campo, diciéndole en alta voz que se había retrasado demasiado en abordar tal problema para darles validez toda vez que cuando pudieron tenerla fue durante su mandato al frente de distintos Ministerios y no lo hizo. Hoy resultaban ya trasnochados, demagógicos e intencionados.

Entendemos nosotros —sin restar validez a lo expuesto por el «pardillo»— que si el no haberlo hecho antes y si querer hacerlo ahora entraña un acto de buena voluntad y honesta predisposición podríamos fiarnos de su palabra, porque estamos seguros de que oportunidades no habrán de faltarle, en las próximas Cortes para hacer honor a la misma, toda vez que tanto que los labradores apoyemos o no su candidatura el señor Fraga ocupará un escaño en el Congreso de las nuevas Cortes, o un sillón en el Senado cuando no una poltrona ministerial en el Gobierno que se elija, y en cuya convicción basamos nuestro aserto cuando decimos «que nunca es tarde si la dicha es buena, o que más vale tarde que nunca».

Por otra parte, y aún dando por válidas las manifestaciones hechas por el señor Fraga en relación con los problemas del campo, a nuestro «pardillo» no acaban de entrarle en la cabeza ¡toda vez que mientras a éste el factor precios justos para sus productos —que hoy no tienen— es lo fundamental, en cambio para el señor Fraga lo son los incrementos de la productividad para atender las necesidades nacionales en beneficio de la balanza de pagos del comercio exterior e inducir las transformaciones requeridas por la agricultura española que mejora progresivamente la eficacia de sus procesos de producción y la utilización de los recursos disponibles para su aplicación a los mismos; defender el medio natural contra su degradación por inadecuadas utilizaciones y ordenar éstas en congruencia con los requerimientos de la producción y del esparcimiento.

Ante esta disparidad de criterios entre campesino y gobernante, nosotros nos vamos a permitir hacer algunas observaciones que bien pudieran servir de enlace entre ambas y son las siguientes:

Primera. — Admitimos y aprobamos de lleno cuanto ha puntualizado el señor Fraga en sus declaraciones por entender que por tal camino es por donde debe iniciarse nuestra andadura para poder llegar un día a la auténtica reivindicación de la clase labradora: cambiando las actuales estructuras de explotación incrementando las producciones por área de cultivo; transformando aquellos productos primarios que sean aptos mediante instalaciones de industrias rurales que vinculadas a unas idóneas redes de comercialización nos permitan poner directamente las mercancías de productor a consumidor.

Y segunda. — Que teniendo en cuenta que dicho plan —señuelo dorado de quienes hemos dedicado las horas de nuestra vida a los afanes agrícolas— no se puede resolver de la noche a la mañana, —aun poniendo en ello el mayor empeño—, y que la situación angustiosa por la que hoy atraviesa el campo español no admite espera, bueno sería empezar por atender las súplicas del pardillo de marras señalando precios justos para sus productos que le permitan vivir con la dignidad que le corresponde y se merece, en evitación de que cansado de esperar sin ser atendido monte en cólera y desesperado se tire por la acera de enfrente.

Y esto que hoy apuntamos en relación al primer contacto entre labradores y un partido político, lo hacemos extensivo a todos los demás de cuantos forman la pléyade surgida con motivo del cambio y las próximas elecciones que se avecinan, los cuales no tardarán en visitarnos en demanda de nuestros votos a cambio de sus doradas promesas, ya que tanto como los que figuren afiliados a la extrema derecha como los militantes en la más radical de las izquierdas todos, absolutamente todos llevarán en sus programas las reivindicaciones del campo español.

Ante tal previsible eventualidad labradores, seamos conscientes de papel que nos corresponde desempeñar en la contienda política y no perdamos la calma y la serenidad así como el concepto del deber de clase que ha de hallarse por encima de todos los convencionalismos políticos y religiosos.

Tened presente de que nos hemos convertido los campesinos en la «niña bonita» del actual proceso político y que no quedará personaje ni personajillo del color que sea —da igual— que no se rinda ante nuestros pies solicitando muy galantemente nuestra mano callosa. Pero ¡ojo! mucho ojo con todos los pretendientes.

Seamos comprensivos sí, y caballerosos respetando sus opiniones y escuchando silenciosamente sus requiebros amorosos. Y aunque muchos no nos agraden, seamos con ellos correctos y hasta podremos prodigarles alguna sonrisa que nada cuesta.

Tampoco debemos rendirnos a primeras de cambio, ante la presencia de quien podríamos llamar nuestro «Príncipe Azul». Prudencia, mucha prudencia antes de tomar una decisión, pues las apariencias suelen engañar y más en los tiempos que corremos.

Limitémonos, pues a dejarnos cortejar y a tomar nota de los buenos oficios que nos prometan como dote, pero sin comprometernos a nada y menos aún a hacerles entrega de nuestra mano, la cual debemos reservar para aquel que nosotros libremente elijamos entre los Nuestros, con mayúscula y aunque no tenga más dote que el sernos fiel de por vida, como mandan los sagrados cánones matrimoniales de la Iglesia Católica, siga era actualmente vayan perdiendo vigencia.

Cada provincia debe ser representada por sus propios hijos, legítimos o naturales, da igual, pero que sean suyos, y dentro de éstos, los más idóneos y honestos salidos de las nuevas canteras pletóricos de juventud y energías así como limpias de toda contaminación de tiempos idos.

Pues si aspiramos a hacer de España un pueblo fuerte y respetado habremos de apoyarnos en la juventud sana y vigorosa no en aquellos abatidos por torbellinos inmundos tenemos los bronquios podridos y el corazón hecho polvo.

Reconozcámoslo así los que un día ya lejano nos enfrentamos en lucha fraticida y tanto los Carrillos como los que fuimos sus oponentes, demos paso a la juventud

Requena de Campos.

FERMIN ITECGA

PARCELISTA PROPIETARIO

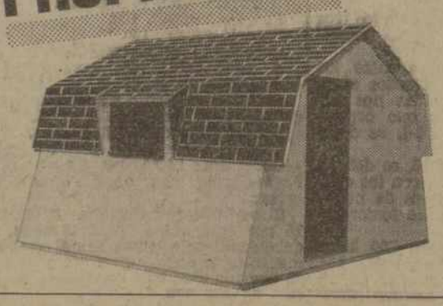

•Refugios modulares
•Chalets
Desde 250.000 pts.
•Disponemos de varios modelos y prototipos
•Véalos y consúltenos en factoría

edipo, s.a.
Avda. Gijón, 78 · Apdo. 521
Telf. 272777 · Valladolid

safe

FINANZAUTO Y SERVICIOS, S. A.
SOLICITA
CHAPISTAS
con categoría de oficial de 1.ª y 2.ª para sus talleres de Valladolid.
Sueldo elevado.
Ambiente agradable en el trabajo.
Seguridad Social.
Solicitudes por escrito o visita personal a FINANZAUTO Y SERVICIOS, S. A., Ctra. Burgos-Portugal, km. 120'400.
VALLADOLID
SEAF - PPO. Of. Empleo.

M.C.D.2022

El niño y el automóvil

LOS CLUBS INFANTILES DE CIRCULACION

Son un medio eficaz para enseñar a los pequeños que su seguridad en la calle y en la carretera depende de él mismo

Se ha demostrado que los antiguos miembros de estos clubs son más prudentes, conocen mejor las señales de tráfico y tienen mejór sentido de la orientación

Por Víctor VINCENT

Las autoescuelas infantiles, vivero de futuros buenos conductores. (Foto Efe-Fiel)

En una época como la nuestra, en a que psicólogos y pedagogos proclaman que el niño debe gozar de bastante autonomía, se imponía encontrar un medio eficaz de enseñarle que su seguridad, en la calle y en la carretera, depende de él mismo. Y empezar esa enseñanza muy pronto, en cuanto empieza a ir al jardín de infancia, es decir, sobre los tres años de edad.

Los países nórdicos pueden enorgullecerse de haber sido los pioneros en este terreno. Noruega fundó su primer Club Infantil de Circulación en 1966. Actualmente, cien mil pequeños noruegos de tres a siete años (más o menos, un tercio de la población de esta categoría de edad), son miembros de dichos clubs.

En diez años, ha habido tiempo para establecer abundantes comparaciones. La prueba es fehaciente: los miembros y antiguos miembros de un Club son más prudentes, conocen mejor las señales del tráfico, tienen mejor sentido de la orientación que los otros.

En 1987, Islandia siguió el ejemplo de Noruega. En 1968, fue la vez de Suecia. Y en 1970, de Dinamarca. Recientemente, en Finlandia y en Alemania Occidental, se organizan nuevos Clubs de la Circulación. En este último país, el propio ministro de Transportes apadrina a tres mil quinientos niños de diversos orfelinatos e instituciones de asistencia pública, en su aprendizaje de la circulación.

EN QUE CONSISTEN ESOS CLUBS

La vocación de estos Clubs no es la sustitución de la tarea de los padres y educadores. Por el contrario, sólo con la ayuda de éstos, pueden aquellos alcanzar toda su eficacia.

La forma en que el aprendizaje se presenta es, en general, un juego o, mejor dicho, una serie de ocho juegos, enviados a intervalos regulares y a cuyo recibo el niño o niña debe sentirse lleno de alegría si participa seriamente en la actividad del Club, en tanto que componente del mismo.

Pues, en efecto, la idea principal consiste en inculcar al pequeño participante el sentido del honor y de las obligaciones que implica su pertenencia a una asociación. Aunque no sepa leer, recibe una tarjeta de miembro y una insignia que se cose en la manga izquierda de su chaqueta, lo cual le ayuda, además, a saber en seguida dónde está la derecha y dónde está la izquierda. A veces, el niño recibe objetos menudos que no puede adquirir en el comercio, como, por ejemplo, una cucharita con las insignias o las iniciales del Club.

Todo está orientado para que los no adherentes sientan deseos de pertenecer al mismo Club que el amiguito, que tiene insignia, cucharita, que recibe a cada etapa superada del programa, una recompensa, como un coche miniatura, un plano de calle o de carretera con figuritas y automóviles que pueden desplazar...

Una cotización cubre los gastos de funcionamiento del Club. Los juegos, elaborados con la ayuda de especialistas de la circulación, de pedagogos y psicólogos, deben familiarizar progresivamente al niño con los problemas que encuentre cada día en la realidad, en la calle. No está de más insistir sobre el hecho de que la eficacia es mucho mayor cuando los padres y hermanos mayores toman parte en el juego.

En fin de cuentas, el Club funciona por correspondencia, cambiando sus estatutos de un país a otro. Las estadísticas, por su parte, no presentan variaciones: sea cual fuere la nacionalidad, entre los niños que han recibido una información completa hay muchos menos accidentes de circulación. Según las cifras citadas, la reducción del número de tales accidentes alcanzaría un 20 por ciento en el campo y 40 por ciento en las ciudades.

Sólo nos falta subrayar que los niños que aprenden hoy a actuar respecto al automóvil, sabrán ser más tarde conductores atentos y respetuosos de las normas, respecto al peatón y a la propia carretera.

Por Victor VINCENT
(FIEL. Servicios Especiales de EFE-AFP)

¿El coche del futuro?

Los vehículos eléctricos son silenciosos, no producen contaminación y son más baratos de mantener que los coches normales

Servicios Especiales EFE, en exclusiva para nuestro periódico).

Una realización soviética expuesta este año en Viena sorprendió a los especialistas: los investigadores de la Universidad de Jarkof presentaron un coche deportivo con motor eléctrico que alcanzaba una velocidad máxima de 265 kilómetros por hora. El coche tiene línea aerodinámica, con tracción trasera, y el conductor está prácticamente tumbado. Pero los soviéticos no han revelado las características técnicas del motor.

De momento, el automóvil eléctrico no pasa de ser un tema de polémica. El principal reproche que se le hace es su falta de velocidad, o que hace aún más sorprendente el coche ruso. Pero eso no es todo: el funcionamiento mediante acumuladores no permite suficiente autonomía en recorridos largos. Además, para los automovilistas de mentalidad deportiva, la conducción casi automática no es interesante.

POSIBLE EXITO EN EUROPA

Es indudable, sin embargo, que todos los grandes países que poseen una industria automovilística estudian ahora prototipos eléctricos. Las razones son muy sencillas: el petróleo es caro y lo será más aún, y el gran público es sensible al problema de la contaminación.

Los constructores británicos, que llevan cierto adelanto en este sector, predicen un próximo éxito de los coches eléctricos en Europa. No como vehículos de carrera, desde luego, pero sí para su uso como coches de reparto.

AUSENCIA DE CONTAMINACION

La crisis energética influye mucho en esta tendencia, aparte de que tanto los gobiernos como los industriales y los responsables del ambiente ven cada vez más ventajas en los coches eléctricos: son silenciosos, no contaminan, consumen poco y su mantenimiento resulta más barato que el de los que usan gasolina.

Hay que añadir que las recientes mejoras han aumentado notablemente el rendimiento de estos vehículos; gracias a un convertidor de par de fabricación británica, una camioneta de 270 kilos de carga útil puede alcanzar una velocidad de 70 kilómetros hora y subir cargada cuestas del 25 por 100. El vehículo recorre de 80 a 130 kilómetros sin recargar los acumuladores y el motor funciona con conmutadores eléctricos que puede reparar cualquier electricista de garaje.

SENCILLO FUNCIONAMIENTO

Generalmente, los coches eléctricos se fabrican con una carrocería de fibra de vidrio; no tienen engranajes ni cambio de velocidades y funciona con dos padales. Los frenos son hidráulicos. La fuerza motriz procede de acumuladores de plomo que se recargan durante la noche.

¿Se impondrá algún día el coche de turismo de propulsión eléctrica? La velocidad cautiva de tal modo a los hombres que antes será necesario que el coche eléctrico alcance en este aspecto los mismos rendimientos que los vehículos con motor de explosión.

EL RINCON TECNICO

En mojado, con igual seguridad

El suelo mojado es una circunstancia que en muchas ocasiones atemoriza al automovilista excesivamente. En la mayor parte de los casos ello es debido a una falta de costumbre pues en muchas regiones las lluvias no son abundantes. También sucede que más de un conductor ha podido comprobar cómo su automóvil perdía adherencia sobre mojado y ello le ha atemorizado hasta el extremo de agarrotarle al volante. Precisamente de estos casos queremos ocuparnos puesto que una pérdida de adherencia muy acusada es debida casi siempre a la falta de atenciones con los neumáticos.

El dibujo que poseen las bandas de rodadura de los neumáticos no es un adorno. Los múltiples canales que lo constituyen tienen una finalidad muy importante como es la de evitar que entre neumático y suelo se forme una capa de agua que haga «flotar» al coche. Gracias a estos canales, denominados de drenaje, se elimina el agua permitiendo que el neumático haga contacto con el suelo.

Pero el desgaste de los neumáticos es algo que muchos automovilistas parecen ignorar, hasta el punto de que es fácil observar neumáticos que prácticamente son completamente lisos. En estas condiciones, por poca que sea la cantidad de agua sobre el suelo, el neumático no puede impedir que se interponga una capa de líquido que actúa como un eficaz «lubricante» para hacer que el coche se deslice con gran facilidad.

El «aqua-planing» no es una expresión teórica, sino una realidad que se presenta tanto más fácilmente cuanto mayor es la cantidad de agua y menor la profundidad del dibujo de los neumáticos. Con un dibujo en buen estado es difícil que se presente, salvo que se pase por encima de un gran charco de buena profundidad o que la velocidad sea tan alta que los canales de drenaje del neumático no den abasto para evacuar tanta agua pisada por el coche. No obstante, para que esto último ocurra la cantidad de agua debe ser considerable, y la velocidad muy superior a la que desarrolla un usuario más rápido de lo normal.

Pero hay un tópico muy extendido en torno a los neumáticos que puede favorecer la aparición del «aqua-planing». Nos estamos refiriendo a esa «teoría» que aconseja rebajar la presión de inflado de los neumáticos para conducir sobre mojado. Quienes consideran que esto es ventajoso argumentan que el neumático se ensancha ofreciendo una mayor superficie de apoyo.

Los efectos de esta práctica son negativos. En primer lugar, cuanto menor sea la presión mayores serán las deformaciones de los neumáticos y, por lo tanto, más difícil será mantener una trayectoria ya que los ángulos de doriva aumentan. En segundo, al ofrecer el neumático mayor superficie tiene más facilidad para «planear» sobre el agua. Pero aún hay otro factor negativo que hemos dejado para el final: con un neumático poco inflado se cierran los canales de drenaje por culpa de la excesiva deformación y el agua no puede ser evacuada.

En mojado se debe rodar con la presión de inflado correcta, teniendo en cuenta que la adherencia se reduce ligeramente, pero no tanto como se cree, si los neumáticos se encuentran en buen estado. (PYRESA).

Mariano OTERMIN

"Aurora"

Compañía Anónima de Seguros. — Domicilio social, BILBAO
INCENDIOS, VIDA, ACCIDENTES TRANSPORTES
Subdirector en PALENCIA, Carmelo Andrés García - Cuesta Conde de Vallellano, núm. 2-1.º. Telf. 724246. Apartado 130
Inspector: Nicolás Benito de Rodrigo
SUBDIRECCIONES, Y AGENCIAS en todas las capitales

Novedades Editoriales

Ferrer Guardia: LA ESCUELA MODERNA.—150 pesetas.
José Peirats: LOS ANARQUISTAS EN LA GUERRA CIVIL.—450 pesetas.
Francisco Umbral: TRATADO DE PERVERSIONES.—285 pesetas.
DECIMAS DE VIOLETA PARRA.—400 pesetas.
FORGES 4.—350 pesetas.

Solicítelo en nuestra sección de Librería

I. G. DIARIO-DIA
Mayor, 99. Tfno. 72 26 90

GRAFICAS AGUADO
Mayor, 98 Tfno. 72 27 84

T.V.E. PROGRAMAS PARA EL DIA 6

PRIMERA CADENA

10,15: Carta de ajuste. «Sinfonía», Juan Crisóstomo Arriaga.—10,30: Apertura y presentación.—10,31: El día del Señor. Santa Misa.—11,30: Gente joven.—12,15: Concierto. «Francis Chapelet».—12,45: Sobre el terreno.—14,00: Crónica de siete días.—15,00: Noticias del domingo Primera edición.—15,15: La casa de la pradera: «El monstruo de Walnut Grove».—16,15: Voces a 45.—16,45: Opinión pública.—17,15: Información deportiva.—17,20: Misterio. «Hec Ramsey: Herida cicatrizada».—19,00: Información deportiva.—19,10: 625 líneas. — 19,50: Información deportiva.—19,55: Fútbol. «Zaragoza-Betis».—22,00: Noticias del domingo. Segunda edición.—22,15: Gigante (Segunda parte).—00,10: Estudio estadio.—00,40: Ultimas noticias.—00,45: Despedida y cierre.

SEGUNDA CADENA

16,00: Carta de ajuste. «María Ostiz».—16,30: Presentación y avances.—16,31: Dibujos animados. «Misión mágica: La ciudad subterránea».—17,00: Mamá y sus inceibles hijos. «Quién cuida a quién».—17,30: España, hoy. Tema de actualidad.—18,30: Original. «La viistante».—19,00: Más allá.—19,30: Las calles de San Francisco: «El día del juicio».—20,30: Filmoteca TV. Ciclo: Mauren O'Hara. «Simbad el marino».—22,00: A fondo.—23,30: Despedida y cierre.

PROGRAMAS PARA EL DIA 7

PRIMERA CADENA

13,45: Carta de ajuste. «Suite en La menor», S. L. Weiss.—14,00: Programa regional simultáneo.—14,30: Apertura y presentación.—14,31: Avance informativo.—14,35: Gente.—15,00: Telediario. Primera edición.—15,35: Pianísimo.—15,45: ¿Quién es...?—16,00: Niñez. «Esther dice uans mentiras espantosas».—16,55: Danke dogt, musette, minueto, polonesa, Bach.—17,05: Despedida y cierre.—18,15: Carta de ajuste. «Escenas galaicas», Millán Torrado.—18,30: Apertura y presentación.—18,31: Avance informativo.—18,35: Un globo, dos globos, tres globos. Para los pequeños. ¡Abrete, Sésamo!: Episodio número 41. Dibujos animados. El sueño de Bagdad (II).—20,00: Novela (Capítulo I de V): «La primera actriz», Eusebio García Luengo.—20,30: Telediario. Segunda edición.—21,00: Moviola.—21,15: 30 años de historia. «Alemania destruída».—21,45: Reportaje.—22,15: Los hombres de Harrelson: «El testigo».—23,00: Ultima hora.—23,15: Teledeporte. — 13,25: Despedida y cierre.

SEGUNDA CADENA

19,30: Carta de ajuste. «Eduardo Bort».—20,00: Presentación y avances.—20,01: Revista de cine.—21,30: Musical pop.—22,00: Redacción de noche.—23,00: Despedida y cierre.

PRADO HNOS. Y CIA., S. A.
Fabricante de
NAVES INDUSTRIALES Y SILOS METALICOS
Precisa

AGENTE DE VENTAS

para PALENCIA capital y provincia.

Se ofrecen importantes beneficios, por ser producto introducido y de gran aceptación; siendo este trabajo compatible con otra actividad similar.

Interesados dirigirse por escrito a:
PRADO HNOS. Y CIA., S. A.
Paseo San Isidro, 30. VALLADOLID

Por un desarrollo más rápido

LA AUTOPISTA, UNA NECESIDAD

España, uno de los índices más bajos de EUROPA

El tema de las autopistas está sobre el tapete. A pesar de la recesión económica, hay países que insisten en aumentar esta red de grandes vías; otros en cambio, como España, parecen que van a frenar, en un momento en que hay mayor necesidad de ellas.

Un dato que, en cualquier caso, interesa destacar, es el número de kilómetros de autopista construidos en cada país. Porque puede ocurrir que, ya sus necesidades estén prácticamente cubiertas. Así, en Italia, por ejemplo, se ha registrado un progreso más lento a lo largo de este año. Pero no hubo parón. No cabe duda que los problemas económicos del país han afectado a las inversiones en este sector. Pero, por otra parte, se ve la necesidad de ampliar una red que es progreso, rentabilidad, futuro próspero.

Con excepción de Irlanda, Luxemburgo y Dinamarca, por razones obvias en los tres casos, los otros seis miembros del Mercado Común han proseguido con sus respectivos planes de autopistas. Recientemente, el presidente francés Giscard D'Estaing anunciaba con decisión que el plan previsto continuará contra viento y marea en su país, para conseguir una red moderna de transporte por carretera de cara al futuro inmediato, y a más largo plazo.

El primero de enero de 1976, esta era la situación de la circulación por carretera en los principales países de Europa occidental:

AUTOPISTAS Y CIRCULACION

	Kilómetros de autopistas	*Vehículos por kilómetro*	*Habitantes por vehículo*	*Kilómetros por 1.000 habit.*
Alemania	6.571	41	3'3	7
Italia	5.328	54	3'6	5
Francia	3.401	22	3'0	15
Reino Unido	2.206	42	3'5	7
Alemania Dem.	1.600	16	9'1	7
Países Bajos	1.528	46	3'5	6
Bélgica	1.024	30	3'6	10
ESPAÑA	829	37	6'6	4

España figura en octavo lugar en cuanto a kms. de autopistas en funcionamientos en Europa. Pero es que, además, su red de carreteras ofrece uno de los índices más bajos, sólo superior a Turquía y Bulgaria, e igual a Rumania, con cuatro kilómetros de autopista por cada mil habitantes.

Es cierto sin embargo, que el parque la automóviles no alcanza la media de los países mejor situados de Europa, y que la densidad de tráfico es, por ello, menor que en Italia Alemania Federal, Países Bajos y Reino Unido, pero más compacta que en Francia y Bélgica.

Por todo ello, mientras se espera que España vea crecer su parque automovilístico, la única opción en cuanto a la circulación es la construcción a buen ritmo de vías amplias y modernas y, por supuesto, de autopistas.

El presente y, naturalmente, el futuro están por unas vías de comunicación lo más rápidas, capaces y seguras. Cortar por este sector por razones económicas, por difíciles que se presenten, es frenar el desarrollo actual y futuro. No es ningún secreto que el transporte de mercancías se realiza actualmente por carretera, con tasas del 95 al 99 por 100, según las materias. A esta realidad hay que añadir la importancia de la rapidez en las comunicaciones.

Importante también el transporte de personas, en medios colectivos o en vehículos de turismo, insustituibles ambos en nuestros días.

Pero quede claro que, si se piden autopistas, no hay que olvidar la construcción y conservación de otras vías. La densidad del parque actual y futuro exigen más carreteras y mejores, para acoger con seguridad y eficacia el crecimiento normal de la automoción.—(PYRESA).

Virgilio H. Rivadulla

VIVEROS GIMENO

ARBOLES FRUTALES, FORESTALES, CONIFERAS, ARBUSTOS, ROSALES, PLANTAS DE INTERIOR.

CONSTRUCCION PARQUES Y JARDINES

EN VALLADOLID: Avda. Santander, 8 Telf. 25 11 66
EN PALENCIA: Carretera de Villamuriel, junto Residencia. — Telf. 72 26 74

COMPRE COMODIDAD Y PAGUE COMODAMENTE
AVDA. R. ARGENTINA, 24 - TELEFONO: 720676

Muebles maher S. L.

24 MESES DE CREDITO CON SU SOLA FIRMA
AVDA. VALLADOLID, 25.-TELEFONO: 724899

M.C.D.2022

DOSSIER: ITALIA, VEINTE REGIONES

UNIDAD NACIONAL Y AUTONOMIA

- El reconocimiento efectivo de las peculiaridades regionales no llega hasta 1945
- Consiste en la electividad de los organismos regionales, la capacidad de emitir normas con la misma fuerza que el Estado

SE RECONOCEN LA CAPACIDAD DE TRAMITAR Y EXPEDIR ACTAS ADMINISTRATIVAS Y SE ATRIBUYEN AL PODER LOCAL MEDIOS FINANCIEROS

En 1830 la península italiana estaba dividida en ocho estados independientes y distintos, cada uno con sus propias leyes e instituciones.

Hoy, Italia es un solo estado que unifica la península, y está dividida en veinte regiones autónomas.

El proceso unificador comenzado en 1830 se culmina el 20 de septiembre de 1870, cuando las tropas piamontesas abren una brecha en las murallas que defienden la Roma pontificia y capital de los Estados Pontificios. La joven Italia ya tiene capital: Roma.

Cuarenta años dura, pues, la integración "exterior"; porque el proceso de integrar cultural y espiritualmente a la península italiana dura más de cuarenta y más de cien años.

Para Italia, la unidad es sagrada. Y las 20 regiones contribuyen activa y positivamente a esa unidad.

LA HISTORIA: "IL RISORGIMENTO"

El proceso unificador italiano que abarca los cuarenta años que van desde 1830 a 1870 es conocido históricamente como "Il Risorgimento".

Hacía falta, en primer término, una conciencia nacional, y por reacción contraria a las imposiciones del Congreso de Viena que, tras la derrota de Napoleón, divide a Italia en multitud de pequeños estados, esa conciencia se acentúa.

Cuando la Casa Saboya se alza como líder de ese movimiento unificador, la operación-unidad comienza a ser contemplada con interés por el resto de Europa, y las monarquías del viejo continente acuden en apoyo de los Saboya. (Los Saboya eran unos duques con tierras en la ladera francesa de los Alpes; poco a poco —y con tiempo por delante— ensanchan sus dominios y los extienden al otro lado de los Alpes, en la zona italiana: durante el siglo XVI trasladan su capital del lado francés —Chambery— al lado italiano, instalándose en Turín, hasta la caída de Roma).

Tras una serie de vicisitudes, este pequeño reino —Saboya— cede a Francia las tierras situadas al otro lado de los Alpes —Niza y la ladera de aquella zona— anexionándose en cambio, por plebiscito, Toscana, Emilia, Umbría y Marcas. Poco después y tras la expedición de "los Mil" recibe de Garibaldi el Reino de las Dos Sicilias.

Ganar Venecia le cuesta otra guerra de independencia —la tercera— y conquistar el último reducto de los Estados Pontificios, Roma, una escaramuza: el papa había ordenado a la Guardia Suiza que, al primer disparo, colocaran la bandera blanca sobre las murallas. (Los piamonteses, por si acaso, pegaron un tremendo cañonazo a la muralla abriendo una brecha por la que entraron sin aguardar a que les abriesen las puertas los guardias pontificios).

DESDE LA INTEGRACION HASTA LA AUTONOMIA REGIONAL

La autonomía regional no llega hasta la posguerra, 1945. Para las elecciones de entonces no hay partido político que no incluya en su programa electoral la autonomía de las regiones, o más brevemente "las regiones".

Hay, pues, un largo paréntesis entre la unificación y el reconocimiento de las peculiaridades regionales, algo que al parecer no era preciso siquiera demostrar, pues cuando nace Italia la mayor parte de sus ciudadanos recuerdan aún las fronteras de los estados tradicionales que les separaban antes.

Este paréntesis tiene graves justificaciones:

1. **El enfrentamiento del Norte con el Sur.**—El antiguo Reino de las Dos Sicilias es la región más atrasada social y económicamente del país; su única fuente de riqueza, la agricultura, se mueve con sistemas arcaicos.

En cambio, al norte —donde está instalada precisamente la Casa de Saboya hasta la caída de Roma— llega rápidamente la industrialización, y con ella una nueva clase social que desprecia a "las pobres gentes del Sur".

Este antagonismo socio-económico, que aún dura en nuestros días si bien fuertemente mitigado favorece una bipolaridad que hace flaco servicio a cualquier idea de autonomías regionales.

2. **La hostilidad de la Iglesia.** — Los papas iban a tardar más de cincuenta años en absolver al Gobierno italiano por el "despojo" y "la usurpación" de los Estados Pontificios y, al final, de Roma. Excomulgaban a los católicos que colaborasen con los gobernantes, movilizaban la opinión pública internacional contra Italia, producto de robos y despojos, a su juicio. Y naturalmente esta antipatía que no era un secreto, ni mucho menos, la comunicaban a sus obispos y sacerdotes italianos para que desde las catedrales y las parroquias mantuvieran encendida la llama de la protesta contra los gobernantes.

3. **El centralismo de todos.**—Estas dos razones precedentes desembocaban en un riguroso centralismo: nadie se fiaba allí de abrir la mano a las regiones, temiendo una estampía y una secesión. No estaba unida la secular fractura anterior.

Por lo pronto, la monarquía italiana, siguiendo el modelo francés, organiza una administración fuertemente centralizadora.

Incluso el fascismo, que comienza con una amplia descentralización jerárquica, regresa más tarde a la centralización orgánica.

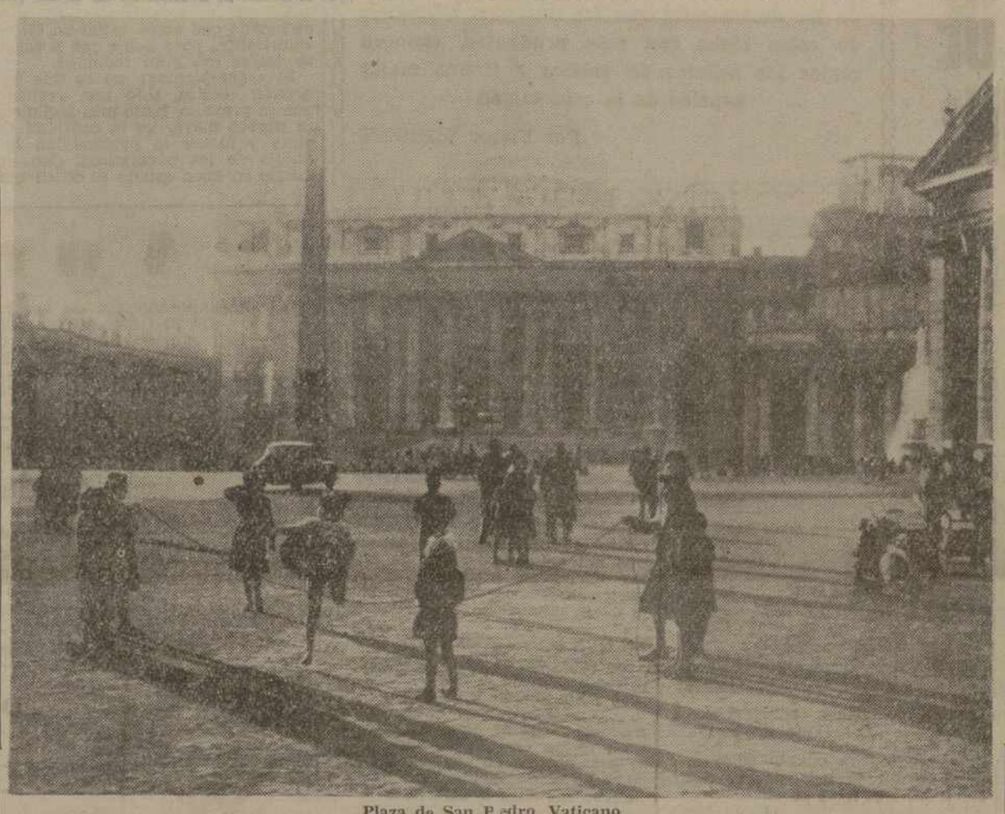
Plaza de San Pedro. Vaticano.

EL "DOPOGUERRA": LA CONSTITUCION

Para los italianos sólo hay una guerra: la Segunda Mundial. (Como para los españoles también sólo hay una, la de 1936). Es fácil, pues, una cronología general de la Historia, a base de "antes de" y "después" ("dopo"), la guerra: antes y después de la última Guerra Mundial.

Pues bien, el proceso de puesta en marcha de las regiones comienza en el "dopo". Las promesas electorales de todos los partidos incluían —como llevamos dicho— la autonomía regional, y comienzan a promulgarse algunas leyes particulares para restituir procedimientos electivos a la hora de seleccionar administradores de entes autárquicos. Incluso se llega a conceder ciertas formas de autonomía particularmente extensa para unas cuantas regiones.

Pero la piedra clave la iba a poner la nueva Constitución, que tarda dos años en ser promulgada, desde que se aborda el proyecto en el mes de junio de 1945 hasta que aparece en la "Gazzetta Ufficiale" el 27 de diciembre de 1947.

El artículo 5 de la Constitución reza así: **"La República, una e indivisible, reconoce y promueve las autonomías locales; actúa en los servicios que dependen del Estado la más amplia descentralización administrativa; adecúa los principios y los métodos de su legislación a las exigencias de la autonomía de la descentralización".**

El ordenamiento regional se halla delineado en la parte II de la Constitución, cuyo artículo 114 establece: **La República está repartida en regiones, provincias y ayuntamientos"**, y en el artículo siguiente añade: **Las regiones serán constituidas en organismos autónomos con poderes y funciones suyos propios conforme a los principios fijados por la Constitución.**

EL ORDENAMIENTO REGIONAL Y AUTONOMIA

Las directrices de la Constitución fueron desarrolladas y puestas en práctica mediante diversas leyes especiales. Así, entre otras reseñamos dos:

a) Constitución y funcionamiento de los organismos regionales (Ley núm. 62 del 10 de febrero de 1953)

b) Ley delegada en el Gobierno para la atribución de funciones estatales de interés local a las provincias, ayuntamientos y a otras corporaciones locales (11 de marzo de 1953).

He aquí las viente regiones con estatuto de autonomía:

Piamonte, Valle de Aosta, Lombardía, Trento-Alto Adigio, Veneto Friuli-Venecia Julia, Liguria, Emilia-Romaña, Toscana, Umbría, Marcas, Lacio, Abruzos, Molise, Pulla, Basilicata, Calabria, Sicilia y Cerdeña.

Según el Derecho Romano, y de acuerdo con los conceptos manejados por los parlamentarios a la hora de establecer las regiones, por autonomía se entiende **el derecho de las colectividades sociales residentes en un territorio y organizadas en entidades llamadas territoriales, de administrar por sí mismas sus intereses, emanando sus propias normas con la misma fuerza jurídica que las emanadas por el Estado**, y por tanto destinadas a formar parte de su ordenación basándose en la fundada opinión de que dichas entidades, por estar "in loco", y por ello más sensibles a las necesidades locales, pueden satisfacer las exigencias de su territorio con mayor eficacia que las autoridades centrales.

La autonomía se manifiesta:

- **en la electividad de sus organismos;**
- **en la capacidad de emanar normas en un marco determinado y con la misma fuerza que el Estado;**
- **en la capacidad de tramitar y expedir actas administrativas;**
- **en el reconocimiento de las funciones propias del poder local;**
- **en la atribución al poder local de medios financieros.**

AUTONOMIA ESPECIAL Y ORDINARIA

A la vista de los antecedentes histórico-culturales de una parte y político-económico-étnicos de otra, se trazó en Italia el mapa de las regiones.

1. **Regiones especiales.**

Son regiones con Estatuto especial y son fronterizas o insulares: Valle de Aosta, Trento-Alto Adigio, Sicilia, Cerdeña, Friuli-Venecia Julia. Estas regiones tienen características diferentes, coligadas a las exigencias propias de cada una de ellas, y por esto mismo se diferencian no solamente de las demás regiones, sino también entre ellas.

Los estatutos para estas regiones, aprobados por la Asamblea Constituyente con leyes constitucionales de 26 de febrero de 1948, con la excepción de Friuli-Venecia Julia que es posterior, entraron en vigor, hace más de veintisiete años, así como las regiones gobernadas por ellos.

2. **Regiones ordinarias.**

Son los restantes, hasta las veinte actuales. Para la institución de nuevas regiones la Constitución establece un procedimiento particularmente complejo: la propia propuesta ha de ser aprobada por el Parlamento con ley constitucional después de consultadas las poblaciones interesadas.

Todavía conviene advertir que la función que la Asamblea Constituyente atribuyó al ordenamiento regional italiano fue esencialmente de descentalización, en la forma concreta de **descentralización autárquica**, y con un bien marcado cariz político, que tuvo su expresión más válida al atribuirle a las regiones, a través de sus órganos democráticamente elegidos, por los naturales del territorio regional, una **potestad legislativa** particular.

CONTROL DE LAS REGIONES

El principal cuidado de la Asamblea Constituyente, desde el primer momento fue mantener bien claros y firmes los principios sancionados en el artículo quinto de la Constitución de **unidad e indivisibilidad**. Para mantener estos principios, y facilitar al mismo tiempo un desarrollo armónico regional en las actividades que reconocía la autonomía —legislativa, administrativa, financiera y organizativa— la Asamblea se preocupó de promulgar una serie de reglas precisas (varias de ellas son artículos de la Constitución, y concretamente los números 124, 125, 126, 127 y 130) para regular el funcionamiento de las regiones con los organismos del Estado.

Se trataba de conciliar las autonomías de las regiones con la necesidad de armonizar, orgánica y equilibradamente, el entero sistema de los poderes públicos. **Todo esto, sin despertar recelos**, sin que pareciese que el control era tan rígido y severo que las autonomías eran papel mojado en la práctica.

Fueron puestos, pues, en marcha algunos **mecanismos de enlace** entre el Estado y las regiones.

Sin embargo, y **para controlar efectivamente a las regiones la**

(Continúa en la página siguiente)

Roma. Senado de la República.

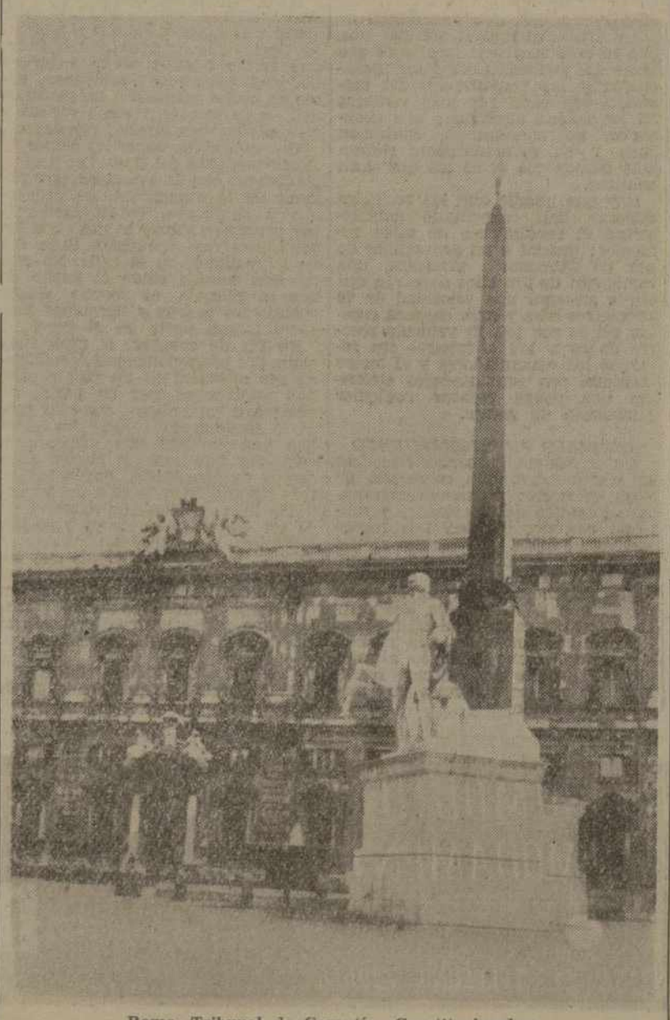
Roma. Tribunal de Garantías Constitucionales.

ITALCARRETILLAS, S. A.
PRECISA
REPRESENTANTE, en exclusiva para zonas libres, para la venta y asistencia técnica de las carretillas elevadoras FIAT
ESCRIBIR A: Italcarretillas, S. A. — Edificio Colón, planta 13 — Avenida García Morato, 6 - 8. Barcelona - 1.

M.C.D.2022

La España real

Los 78 años de un luchador

Gil Robles, MIRANDO HACIA ATRAS SIN IRA

- *"No tengo apetencias de tipo personal"*
- *"Ahora estoy en un centro inclinado a la izquierda"*
- *"No recibimos ayuda económica del exterior"*
- *"Hay que apoyar a la Monarquía"*
- *"No conozco a Carrillo, pero creo que tiene poca prudencia"*

La charla, a caballo de las fiestas navideñas y de los acontecimientos políticos de estos últimos días, ha transcurrido en su despacho de abogado de la madrileña calle de Velázquez. La cita era a las cinco de la tarde y José María Gil-Robles y Quiñones no se hizo esperar. Pulcro y erguido, como en sus mejores tiempos el antiguo líder de la CEDA y hoy máximo dirigente de la Federación Democrática Popular, no da la impresión de ser el más veterano de los políticos en activo. Nacido en 1898, Gil-Robles, conserva intacta una lucidez y vitalidad verdaderamente admirables. Conversador hábil y brillante, sabe dar a sus palabras un aire de comedida audacia que contrasta con la sobriedad de sus ademanes. Habla con rapidez y precisión, y no pondrá reparo alguno en abordar cualquier tema, aunque inicialmente se interese por conocer las preguntas que va a contestar. Más tarde, solicitará también revisar las respuestas antes de que se publique la entrevista. Comenzamos hablando de su época como ministro de la República, y confiesa sin nostalgia su preferencia por los políticos de aquella hora. En su opinión, los ideales estaban más al descubierto y las posturas más clarificadas. En la actualidad —añade— "no digo que no haya buenos políticos, pero lo que está claro es que no se nota". Le pregunto por las cualidades que deben acompañar a un buen político y contesta sin dudarlo.

—En primer lugar, ser fiel a su ideología; segundo, ser leal con la opinión pública y tener el valor suficiente —tanto en el orden moral como en el físico, si llega el caso— para hacer frente a todas las contingencias; por último, tener la conciencia tranquila.

—¿Usted la tiene?

—Pues sí. Creo que tengo la honestidad política suficiente para no avergonzarme de nada de lo que hice en el pasado. Y además, la tranquilidad de decir que cuando he pasado persecuciones ha sido por fidelidad a mis ideales.

ANATOMIA POLITICA

—Mirando hacia atrás sin ira, don José María, ¿cuál es el balance político de estos últimos cuarenta años?

—En líneas generales, se ha mantenido una paz material y un mejoramiento de la vida, que no ha sido superior al de otros países, pero que ha dado a los españoles la sensación de que tenían resueltos todos sus problemas por voluntad ajena. Como consecuencia, se ha producido una atonía política cada vez más acentuada, una falta de ciudadanía fácilmente explicable por esas circunstancias, y una incubación de todos los problemas que ahora están estallando y saliendo a la superficie.

—Políticamente, ¿ha cambiado algo?

—Sería injusto decir que no ha cambiado nada. Hay un poco más de tolerancia en el orden político, pero existe todavía un residuo del pasado del cual el Gobierno no logra desprenderse.

—Hace muy poco tiempo, señor Gil Robles, usted declaraba tener muchos años y desengaños para volver a la política activa, ¿qué le ha inducido a cambiar de actitud?

—El cumplimiento de un deber al que no puedo de momento excusarme.

—¿Nada más?

—Nada más.

—Perdóneme que insista, pero usted ha afirmado también que tenía todo hecho en política...

—Pero como la obra quedó incompleta, todavía tengo pequeñas cuestiones que requieren mi presencia activa. Por eso, estoy donde estoy. Sin ninguna apetencia de tipo personal, pero tratando de cumplir con mi deber hasta el último momento.

—¿Y no cree que puede haber llegado el momento de dar paso a la juventud?

—Yo se lo estoy dando en todo lo que de mí depende. Pero creo que los viejos podemos aportar algo de nuestra experiencia y de nuestro conocimiento de los hombres y de los problemas.

—¿Qué queda en la actualidad del antiguo líder de la CEDA?

—En líneas generales, el mismo ideal aunque forzosamente actualizado. También, una carga enorme de desengaños y el agradecimiento extraordinario a miles y miles de amigos que han sido fieles durante cuarenta años. Por otra parte, la tranquilidad de no haberme doblegado jamás por motivos de interés personal.

—Políticamente hablando, ¿dónde se sitúa Gil-Robles?

—Dentro de ese convencionalismo de derechas e izquierdas, en un centro inclinado más bien hacia la izquierda en el orden social.

—¿Y dentro del espectro democrático español?

—En esa misma posición.

—La Federación Democrática Popular, don José María, no supone un intento de resucitar la CEDA?

—No. De ninguna manera. La CEDA tuvo unas características especiales dadas las circunstancias en que nació y se desenvolvió. En aquel momento, el problema principal, o uno de los más importantes, era el

religioso y tuvo que tomar una posición netamente confesional. Hoy, eso ha desaparecido y en su lugar existe una lucha por la democracia. De modo que el nuevo partido, en lo que hace especial hincapié es en la democracia y en su fidelidad a ella.

—¿Pero no me negará que en la Federación hay muchos hombres de la CEDA?

—¿Y por qué no? Existen unos ideales permanentes que tienen que defenderse siempre.

—Por cierto, ¿qué papel está jugando la democracia cristiana en la hora política actual?

—Está siendo un factor de equilibrio entre tendencias opuestas, que espera poder evitar una nueva división de España en dos grupos ideológicos.

—Me parece que exagera, don José María, ¿usted cree que hay alguna posibilidad de que esto acurra?

—Sí. Además, tengo en cuenta que los enfrentamientos ideológicos si se mantienen y radicalizan, acaban siempre en la violencia. El hecho de que el nivel de vida sea superior al de otros momentos históricos no altera sustancialmente el asunto. No olvide que el bienestar no trae consigo la paz. Lo que la trae es el equilibrio y la justicia.

INDEPENDENCIA IDEOLOGICA

—¿Tiene futuro su grupo, don José María?

—Creo que sí. Sobre todo si no tiene excesiva prisa y sabe ser fiel a sus ideales.

—Se ha dicho que existe una dependencia del Vaticano...

—Esa es una de las tantas tonterías que circulan. También en mis tiempos decían que CEDA era un partido vaticanista... Sin embargo, es sabido que durante aquellos años no puse los pies en el Vaticano ni una sola vez, como tampoco recibí ninguna indicación directa o indirecta de la jerarquía eclesiástica. De modo que todo eso de que la CEDA era un partido de la Iglesia es absolutamente falso. En los momentos actuales, la tendencia de la Iglesia a despolitizarse es todavía mayor que antes y la posibilidad de que esta dependencia se dé es un absurdo más grande.

—¿Recibe su partido algún tipo de ayuda exterior?

—Moral, sí. Económica, no.

—¿Qué es lo que le separa de otros grupos democráticos?

—Más bien razones de táctica política que de índole doctrinal. Cosas, por tanto, que pueden superarse.

—¿No serán liderazgos?

—Por lo que a mí respecta, no. Usted tiene que comprender que tener aspiraciones de convertirme a mi edad en un líder poco menos que permanente, sería una tontería. Si antes de cometer la primera, procuraré que me avisen para retirarme a tiempo.

—Se ha dicho que Silva Muñoz va por delante en la línea de la democracia cristiana...

—No sé si va por delante o por detrás... Lo único que puedo decirle es que el Sr. Silva, en dos ocasiones, y la última muy recientemente, ha dicho de un modo categórico y en público que él no ha sido, ni es, ni será demócrata cristiano.

—Señor Gil Robles, ¿se puede llegar a una homologación de la democracia cristiana no sólo a nivel nacional sino europeo?

—En realidad eso que llaman homologación existe ya en cuanto a los verdaderos grupos demócratas cristianos, los cuales forman parte de la Unidad Europea de la Democracia Cristiana. Aunque no en el sentido de una dependencia como puede pasar con la Segunda y Tercera Internacional, por ejemplo, sino simplemente como una comunidad de pensamiento y de acción —cada uno en su propio país— para llevar la política de los pueblos por un camino de rectitud y de bien común. Y en ese sentido ya hay partidos que forman el equipo español. Luego hay otros que se llaman demócrata cristianos que quieren incorporarse a este movimiento como el que coge un tren en marcha. Y en eso hay que tener un poco de cuidado, por respeto no sólo a ellos, sino a nosotros mismos.

—Supongo que un demócrata de toda la vida sabrá definir perfectamente la democracia ¿no?

—Sí. Claro. Aunque tiene innumerables definiciones... Recuerdo la famosa de Lincoln que dice "la democracia es el gobierno del pueblo, por el pueblo y para el pueblo"... En fin de cuentas, es un régimen político que pone en los ciudadanos la decisión de decidir acerca de sus propios destinos, por medio de organismos representativos.

UN GOBIERNO NEUTRAL

Indefectiblemente la conversación deriva hacia la actual situación política. Gil Robles, es discretamente optimista ante el desarrollo de los acontecimientos, y piensa que es necesario para la evolución dar una mayor estabilidad a algunas instituciones que, nacidas de un régimen de poder, quieren llegar al sistema contrario.

—Este Régimen —afirma— ha nacido de una Dictadura y quiere llegar a una democracia. Por consiguiente, salvar en el orden político esta contradicción es un grave problema que traería consigo momentos muy delicados a la política española.

—¿Puede ser la Monarquía la forma ideal de gobierno para nuestro pueblo?

—Como accidentalista que he sido siempre en materia de formas de gobierno, tengo que repetir que para mí la mejor es aquella que en determinadas circunstancias históricas tiene mayores posibilidades de servir

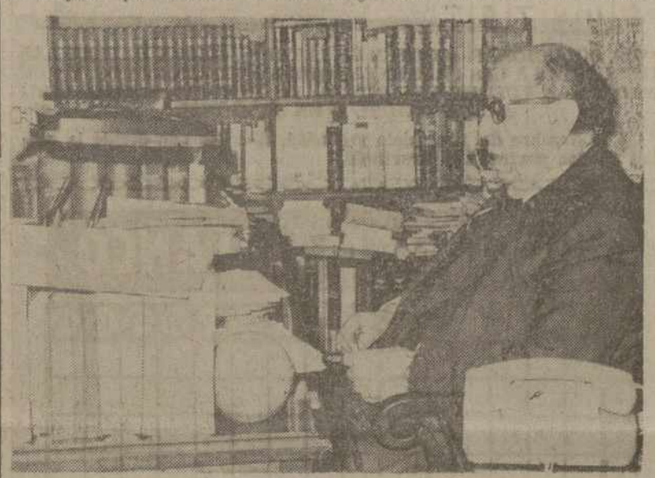

a la nación. Si en estos momentos la Monarquía está en condiciones de hacerlo, hay que apoyar a la Monarquía.

—¿Y piensa usted que lo está?

—Creo que sí.

—¿Cómo juzga la gestión del Gabinete Suárez?

—Está haciendo todo lo que puede, teniendo en cuenta que son muchas las dificultades internas y externas con que tropieza.

—No es eso lanzar balones fuera, eludir la respuesta...

—No. Pienso que tiene voluntad de impulsar la evolución, aunque creo que hay una cantidad enorme de factores dentro y fuera del Gobierno que le dificultarán llevarla adelante. Al menos, en los términos que él quisiera.

—En este sentido, ¿no le parece que la oposición está poniendo demasiados "peros" al Gobierno?

—Por lo menos, la que yo represento, no. Hemos sido nosotros, los demócrata cristianos, los primeros en indicar al Gobierno los puntos básicos para la existencia de una auténtica democracia. Luego, esos puntos se han ido aumentando por posiciones más o menos radicalizadas de unos y otros. No obstante, yo sigo manteniendo que hay unas cuantas cuestiones que son esenciales y de las que no se puede abdicar, porque sería negar el espíritu de lo que buscamos. Pero exigencias, ninguna.

—Entonces, ¿qué condiciones serían necesarias para que se diera en el futuro una convivencia política pacífica y estable en España?

—La primera es que los españoles aprendamos a comprendernos y a dialogar, convencidos de que entre seres racionales hay muchísimas formas de entenderse sin llegar a matarse. Después, que haya un Gobierno —sobre todo en los momentos actuales— que sepa ser suficientemente neutral para no apoyar a una determinada tendencia frente a otras. Por último, que la democracia se ponga en juego.

ESTADO DE TENSION

—¿Y el pueblo, don José María, hacia qué lado se inclina, a la derecha, al centro o a la izquierda?

—El pueblo no sabe nada, porque nadie le ha dicho nada. Además, yo comprendo que sea escéptico a la vista de los cuatrocientos y pico partidos existentes. En esto sí que hemos superado la marca de la ridiculez. Es casi una caricatura. El mayor enemigo de la democracia no lo haría peor. Sé de un caso en que el partido está formado exclusivamente por el padre y su hijo. De modo que lo primero que tendrían que hacer los dirigentes de los partidos sería dejar a un lado vanidades, personalismos y protagonismos, para aclarar a las gentes las ideas y confiarse al pueblo español que es mejor de lo que muchos piensan.

—¿Reconocería usted todos los partidos políticos?

—Sinceramente, no creo que haya que excluir a nadie. A mi modo de ver es un error lo que se está haciendo con el partido comunista, convirtiéndolo de hecho en el único ilegal. Con ello se le está beneficiando, ya que la persecución siempre engendra simpatías.

—¿Y la amnistía política?

—Debe ampliarse todo lo que sea posible y cuanto antes. No quiero decir con esto que no se pongan límites —puede que haya algunos que no se puedan franquear— pero entiendo que hay otros muchos a los que ha debido extenderse anteriormente la amnistía. Tal vez sea esa la razón por la que nos encontramos ahora en un estado de tensión peligroso.

—¿Qué sobra y qué falta en la política española?

—Sobran todos los restos políticos de cuarenta años de gobierno de autoridad y falta formar la conciencia de los ciudadanos para que puedan hacer buen uso de su libertad.

—En resumen, ¿optimista o pesimista ante el futuro?

—Yo soy realista. Lo que no creo que se pueda ser es ingenuamente optimista ni negramente pesimista. Hemos dado un primer paso hacia la democracia. Mejor dicho, hacia la puerta por la cual se puede entrar en la democracia. Si seguimos por ese camino podemos llegar al final.

MIRADOR POLITICO

Ha sonado el teléfono y Gil Robles advierte a la secretaria que no le pasen llamadas en quince o veinte minutos. Llevamos cerca de una hora ininterrumpida de conversación y Gil Robles no acusa intranquilidad alguna. Parece como si en el fondo le agradara esta especie de interrogatorio en "tercer grado" a que el periodista está tratando de someterle. Le pido su opinión sobre algunas figuras políticas, y contesta con su acostumbrada rapidez y desapasionamiento.

—Fraga.

—Un hombre que tiene en su carácter impetuoso su peor enemigo.

—Federico Silva.

—Un señor que todavía no ha acabado de definirse ni siquiera ante sí mismo.

—Carrillo.

—No le conozco, pero creo que tiene poca prudencia en hacer las cosas que está haciendo. Da la sensación de que más que sus propias ideas le interesa su posición personal de "vedette".

—Blas Piñar.

—De la misma manera que he dicho que hay otros políticos que son víctima de su temperamento, éste va a ser víctima permanente de su radicalismo inicial.

—La Pasionaria.

—Es una persona que está fuera de combate y por lo mismo que fue gran adversaria mía, prefiero tratarla con respeto.

—Ruiz Gimenez

—Un hombre cuyas variadas posiciones políticas han sido tomadas siempre por motivos de conciencia.

—Felipe González.

—Una esperanza para el socialismo español, si no se deja arrastrar fuera de su órbita por determinados factores.

—José María Gil Robles.

—¿Padre o hijo?

—Usted.

—Un hombre que ha gastado toda su vida en procurar cumplir su deber político y que sigue queriendo hacerlo durante los pocos años que le queden de vida.

Cauto, inteligente, realista. José María Gil Robles, un político luchador que intenta mirar hacia atrás sin ira y hacia adelante con esperanza.—(Pyresa).

Miguel Angel GARCIA-JUEZ
Fotos: Carrero.

Método matemático para calcular el peligro de las enfermedades coronarias

Ha sido descubierto por tres médicos ingleses

Londres, 4. (Efe-Reuter). — Un equipo médico británico ha descubierto un método matemático simple por el cual un doctor puede calcular el peligro de los pacientes de mediana edad que sufren graves enfermedades coronarias.

La fórmula, realizada por tres médicos estadísticos en la escuela nacional galesa de Medicina y publicado ayer en la revista médica británica, presentan cuatro peligros variables en las enfermedades coronarias: edad, excesiva tensión en la presión sanguínea, nivel del colesterol del suero y número de cigarrillos fumados diariamente.

Se dedujo por computador, tras cinco años de estudios, que los peligros de ataque pueden ser variables. "Estos estudios fueron revisados tras haber realizado pruebas con 11.000 personas en los Estados Unidos, Finlandia, Italia, Grecia, Holanda y Yugoslavia. El estudio de estos pacientes coronarios ha sido simplificado en una tabla estadística de factores de riesgo relativo para las cuatro variables antes mencionadas.

Por ejemplo, en la edad de 55 a 59 años, cada americano tiene un "factor de riesgo" del 2'5.

Suponiendo que la tensión en la presión sanguínea sea 190 (5 de factor riesgo); el colesterol del suero 8'81 (3 de factor riesgo) y que el paciente fume diariamente entre 20 y 30 cigarrillos (2'4 de factor riesgo), entonces el peligro relativo total (RR) de los que padecen serias enfermedades coronarias puede llegar a un nivel superior a 90.

El "RR" es el producto obtenido tras multiplicar los cuatro factores de riesgo.

Los factores de riesgo, calculados en hombres entre los 40 y los 59 años, tanto europeos como americanos, dan que los americanos tienen menos riesgo por la edad y por el nivel del colesterol y más por la presión sanguínea y el tabaco.

Un europeo, con las listas estadísticas, se podría enfrentar con un "RR" de alrededor de 60.

Con las nuevas listas estadísticas, un doctor podría descubrir el "RR" de un paciente en menos de un minuto.

Además, puede ayudarle a decidir sobre la conveniencia de reducir su nivel de colesterol, su presión sanguínea o el tabaco que fuma.

El estudio original, sin embargo, llevaba una quinta variable: una de peso y altura. No obstante, esta variable no tiene importancia cuando figura con las otras cuatro.

Los autores añaden que la obesidad no es peligrosa, pero que los fumadores tienen más tendencia a la obesidad que los no fumadores.

Además, las personas agresivas y dogmáticas tienen más peligro de enfermedad coronaria, con mayor factor de peligro que las personas pasivas.

Los autores, por otro lado, dicen que las variables han sido deducidas por fórmula matemática.

En 1973, dicen finalmente, las enfermedades coronarias fueron la causa del 40 por 100 de todas las muertes de personas entre los cuarenta y cinco y los cincuenta años en Inglaterra y Gales.

El Ayuntamiento de AMUSCO, vende en pública subasta tres casas en VALDESPINA (Palencia). Ultimo día proposiciones, hasta las 15 horas del 9 de febrero

Italia, veinte regiones

(*Viene de la página anterior*)

Constitución establece una serie de instrumentos cuya eficacia parece garantizada por la experiencia hasta ahora:

1. **Control sobre la actividad legislativa.** Regulada por el artículo 125 de la Constitución: se trata de un control especial de mérito, sobre la oportunidad de una determinada disposición; es en la práctica una serie de "autocontrol" que viene puesto bajo la responsabilidad del Consejo Regional (órgano legislativo en este caso) apoderando el promoverlo a un órgano del Estado. Este reexamen también puede ser promovido por el Estado sobre la región a propósito de las deliberaciones que estime oportunas.

2. **Control sobre las actividades administrativas.**—Es —según el artículo 125 de la Constitución— una especie de control de "legitimidad", que permite la averiguación de la conformidad de los respectivos actos administrativos con las normas de ley.

3. **Control de carácter político.**— Reglamentado también como los anteriores por la Constitución (art. 126) se concreta en un control sobre los organismos regionales preveyendo y regulando los casos y modalidades de disolución del Consejo Regional (órgano electivo del Gobierno Regional) cuando éste demostrare no estar "en condiciones de funcionar" o **cuando cumpliere actos contrarios a la Constitución o graves violaciones de la ley**, o también cuando no cumpliere con **la invitación del Gobierno a sustituir la Junta y el presidente que hubieren cumplido actos análogos o violaciones**, y en fin, **por razones de seguridad nacional.**

Queda bien cerrado, pues, el camino a cualquier forma de feudalismo o tiranía en las regiones. El control puede ser, efectivamente, absoluto y total.

Naturalmente que también existe de acuerdo con la Constitución un Tribunal de Garantías Constitucionales, cuyo cometido es fallar sobre la legitimidad de las normas tanto del Estado como de las regiones, y asimismo sobre los conflictos de atribuciones entre Estado y regiones y aún entre las mismas regiones.—(Pyresa).

Antonio CASTRO

Roma. «Palazzo Chigi», sede de la Presidencia del Consejo de Ministros.

Roma. Cámara de Diputados.

M.C.D.2022

PASATIEMPOS FIN DE SEMANA

«Problema» de la suma

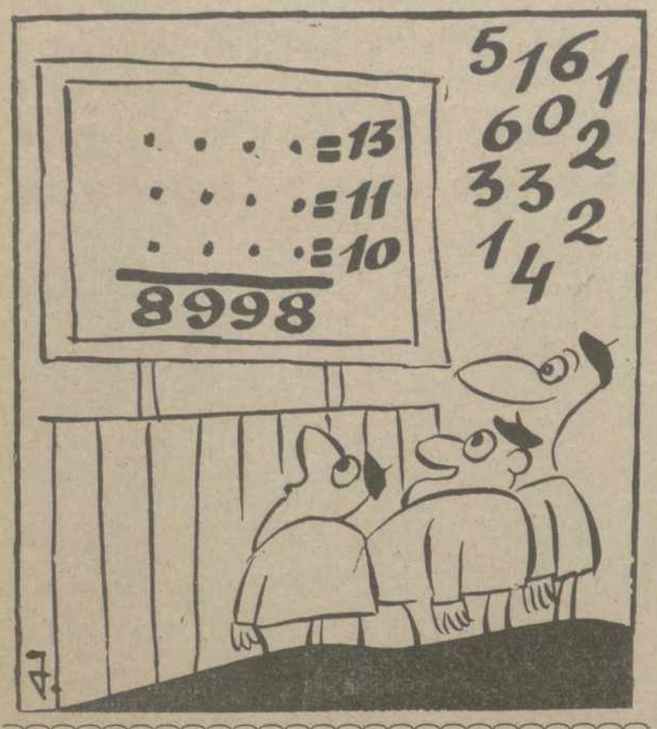

TABLEROGRAMA

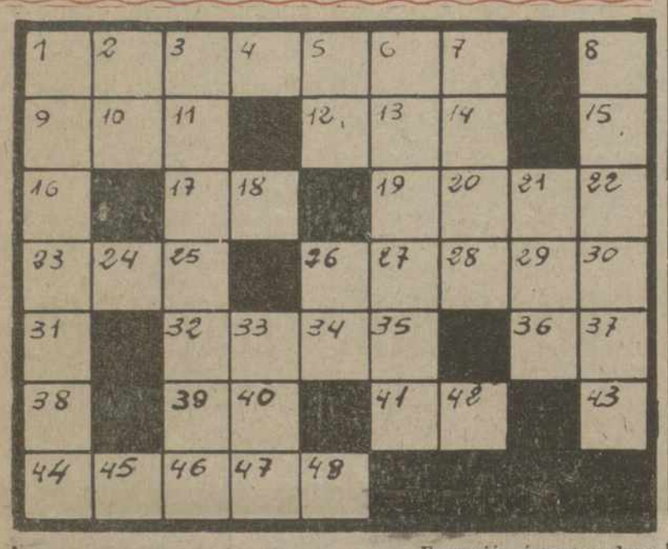

A ___ ___ ___ ___ ___ ___ ___ ___ Expresión áspera y dura.
15 40 12 13 38 47 11 22

B ___ ___ ___ ___ ___ Conjunto de instrumentos de cualquier oficio.
7 1 25 10 26

C ___ ___ ___ ___ ___ Acción atmosférica.
24 2 28 33 3

D ___ ___ ___ Perteneciente a la raza aeta.
29 17 35

E ___ ___ ___ ___ ___ (al revés) Poetas.
39 20 41 31 45

F ___ ___ ___ ___ (al revés) Variante de un nombre de mujer.
46 32 16 8

G ___ ___ ___ ___ Regálele.
30 18 27 42

H ___ ___ Nota musical.
5 4

I ___ ___ ___ ___ ___ ___ ___ ___ Afección de la laringe que cambia el timbre de la voz, haciéndolo bronco.
21 23 6 36 37 48 34 9

J ___ ___ ___ ___ Marca de coche.
43 19 14 44

Sopa de letras

En el recuadro se encuentran los nombres de nueve grandes películas del cine universal. Se leen de arriba abajo, de abajo arriba, de derecha a izquierda, de izquierda a derecha y en diagonal, teniendo en cuenta que una misma letra puede formar parte de dos o más nombres.

S	I	T	R	A	D	L	I	G	A
L	A	Y	O	C	A	P	E	O	N
L	E	J	B	N	I	N	I	Y	O
A	E	R	E	A	S	Y	A	T	T
C	R	A	C	L	A	S	P	R	E
A	I	S	K	B	I	L	E	A	R
H	S	I	E	A	R	D	O	M	A
C	E	S	T	S	A	E	N	O	B
A	D	I	Ñ	A	D	O	T	A	A
S	I	S	O	C	I	S	P	O	C

COCTEL DE LETRAS

	A	B	C	D	E	F	G	H	I	J	K	L	M	N	Ñ	O
1	A	E	I	O	U	B	Q	V	X	J	K	M	N	T	P	V
2	U	I	G	R	I	P	P	T	L	F	G	O	U	L	T	Z
3	L	F	U	K	P	K	Q	O	F	L	I	O	U	B	D	E
4	B	T	A	J	O	O	D	E	R	R	O	N	D	A	K	L
5	Ñ	P	D	M	D	E	F	G	H	I	J	B	W	Y	T	Z
6	F	K	A	A	P											
7	R	O	L	L	U											
8	I	B	E	A	K											
9	E	Y	V	G	S											
10	E	X	I	A	V											
11	A	O	N	P	T											
12	S	I	L	T	U											
14	P	A	E	I	O											
15	U	S	D	L	M											
16	D	B	L	T	R											
17	E	T	K	P	J											
18	G	H	E	Ñ	C											
19	P	Q	R	S	T											
20	U	R	T	O	T											

PARA SOLUCIONAR «COCTEL DE LETRAS», DEBEN HALLAR LAS RESPUESTAS A LAS PREGUNTAS QUE LES FORMULAMOS, Y QUE TANTO LAS PUEDEN ENCONTRAR EN SENTIDO HORIZONTAL, QUE VERTICAL O EN DIAGONAL

1.ª: Nombre del precipicio y ciudad. 2.ª: Río que divide la ciudad en dos partes. 3.ª: Provincia.

CRUCIGRAMA BLANCO

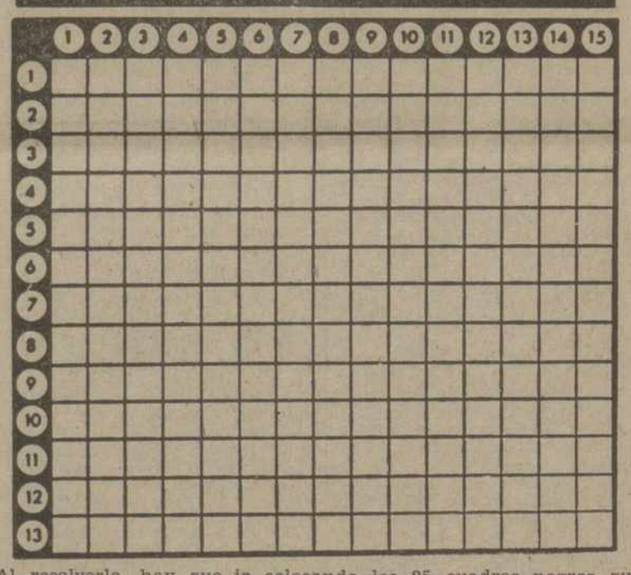

(Al resolverlo, hay que ir colocando los 25 cuadros negros que contiene)

HORIZONTALES: 1: Término. Número proporcional de nacimientos en población y tiempo determinados. 2: Dícese del que ha dejado un empleo y disfruta un premio por sus servicios. Figurado, fastidiado, molestado. 3: Antesala. Emblema protector de algunas tribus salvajes. 4: Percibiremos un aroma. Símbolo químico del fluor. Vestido principal de las mujeres indias. 5: Uniera en matrimonio. Al revés, única. Consonante. Abreviatura de punto cardinal. 6: Número romano. Nombre de letra. Transformado en hueso. 7: Cúbrelos con oro. Figurado, amalgámale. 8: Símbolo químico del actinio. Terminación del aumentativo. Pequeño puente que se emplea provisionalmente. 9: Desamparases, abandonases. Consonante. Dios egipcio. Primero. 10: Dios romano de la casa. Recorre la memoria meditando sobre algo. 11: Figurado, sujetado, reprimido. Yerno de Mahoma. Rezar. 12: Especie de óboe primitivo. Redúcele a la obediencia. 13: Miembro de la asamblea de patricios romanos. Curases de una enfermedad.

VERTICALES: 1: Fiereza, crueldad. Cierto número. 2: Fenómeno fonético de algunos dialectos árabes. Mamífero felino americano. 3: Caja con objetos de tocador. Pata de cerdo curada con sal. 4: Mamífero del Brasil, congénere de la nutria. Trampa, embuste. 5: Eximalos de una obligación. Número romano. Símbolo químico del deuterio. 6: Hurta con engaño. Pesado, molesto. 7: Nódulo, nudosidad. Acusativo del pronombre. Conozco. Matrícula española. 8: Abreviatura de amperio. Te atreves. Símbolo químico del fósforo. Dios de los amonitas. 9: Pandero con sonajas que usan los árabes en sus ceremonias. Figurado, puliérales.. 10: Símbolo químico del americio. En plural, blanda. Bolita de cristal. 11: Sobrino de Abraham. Hurtara de la compra. Preposición. 12: En plural, ido. En la región aragonesa, tuerca. 13: Pusiérale al escrito fecha. Marcharos. 14: Al revés, echad la red al mar para pescar. Relevase un delito denunciando a su autor. 15: Cierto juego. Figurado, tostar, abrasar. Abreviatura de punto cardinal.

Fuga de vocales

. s p . l . gr . s . . ntr . - g . rs . . l . v . l . pt . . - s . d . d d . l . s l . gr . m . s, p . r q . . q . . t . . l v . l . r y h . st . l . v . l . nt . d d . c . r . rs .

. M ... L

CRUCIGRAMA

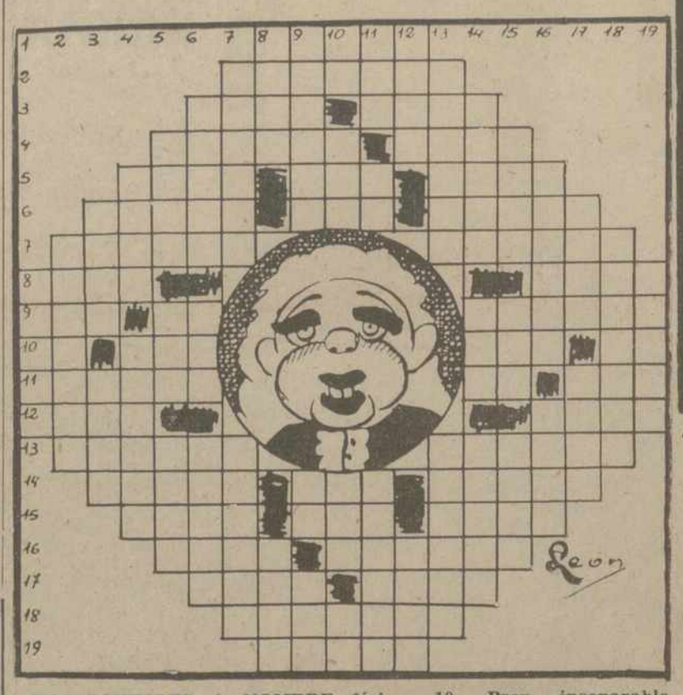

HORIZONTALES: 1: NOMBRE DE NUESTRO PERSONAJE, CUYO CREADOR ES MARI CARMEN. 2: (al rev.) Ciertos espíritus. 3: Transfiera. (al rev.) Sin punta. 4: Peñascoso. Verbo. 5: Ciudad peruana. Mineral que atrae a otros. 6: (al rev.) Desafíos. Alimento. Impares. 7: Añadirá. (al rev.) Natural de cierta ciudad italiana. 8: Astrálago. Dios egipcio. 9: Interjección castiza. Carta de la baraja. (al rev.) Engrasas las tierras. 10: Mugido. Nombre de consonante. Reza. Preposición. 11: Vencer, derribar. Nota musical. Letra griega. 12: Corta la carne. (al rev.) Cierto tejido muy fino y lustroso. 13: Persona que es muy renombrada. Natural de cierta ciudad española. 14: Amarillo. Ruido acompasado. Comprueban el peso del embalaje. 15: Prohibición. Demostrativo. Ondas. 16: Alisa, afina. Aleta para gobernar el avión. 17: Número. (al rev.) Ensenada. 18: Gusto. 19: (al rev.) Entregarás.

VERTICALES: 1: Nombre de varón. 2: (al rev.) Cuentos. 3: Eleva. Marchitar. 4: Colina prolongada. (al rev.) Fruto de la tomatera. 5: Nombre de mujer. Yerno de Mahoma. (al rev.) Bastón. 6: Tomar alimento. Existir. (al rev.) Recipientes con asa. 7: Extraerá la humedad. (al rev.) Pelo postizo. 8: Parte de la mano. Terreno destinado para la trilla (pl.). 9: (al rev.) La cantidad que se pesa de una vez. Infusión sedante. Fenómeno atmosférico. 10: Prep. inseparable. Anade. Aire popular de las islas canarias. Voz de mando en la milicia. 11: Catedral. (al rev.) Negación. Filtrada. 12: Ciudad de los EE. UU. Cómputo de años. 13: Disfraz talar con capucha. Atascar, obstruir. 14: Nombre de varon. Nota musical. Precio. 15: Batracio. Altar. Marcharán. 16: Lista de nombres. Miembros de las aves. 17: Insípido. Paraíso. 18: Cinta que refuerza el borde de una cosa. 19: Curas.—(FIEL).

SOLUCIONES EN ESTE MISMO NUMERO (OCTAVA PAGINA)

ADIVINANZAS

1.ª—Al formar fuí maltratada
mi dueño me tiene amor
y aunque soy mujer honrada
me suele tener atada
y con guardas mi señor.

2.ª—En los pies tengo dos ojos
dos puntas en la cabeza
y para trabajar
los ojos me han de tapar.

JEROGLIFICOS

1
100
ATRON
ATON
O

¿QUE LE TOCO EN LA TOMBOLA DEL PUEBLO?

nor

¿QUIEN TE HA LLAMADO?

¿DONDE HAS ESTADO?

El zodíaco, el amor y su destino

(DEL 6 AL 12 DE FEBRERO)

LOS MEJORES SIGNOS DE LA SEMANA

PISCIS

Buen comienzo de semana para todas sus ocupaciones habituales, que mantendrán el ritmo favorable de días anteriores. Será el momento adecuado de probar su espíritu emprendedor y sus conocimientos, pues recibirán la justa valoración por quien más le interesa.

VIRGO

Aunque un miembro de su familia le creará ciertas dificultades financieras, abusando de su generosidad, el aspecto zodiacal de su signo es francamente benéfico. Obtendrá mejoras importantes en sus ingresos, y logrará resolver viejos problemas de criterio.

CAPRICORNIO

Trate de romper la monotonía de los últimos días, buscando en las cosas nuevas otros incentivos más prometedores. Posible encuentro con personas interesantes. Ahorre todo lo posible, ya que le espera un prolongado periodo de gastos que no podrá eludir.

LOS SIGNOS NORMALES DE LA SEMANA

ESCORPION

Le aguardan unas fechas poco favorables a la labor artística, por lo que le conviene centrarse en esas cosas que sabe hacer, y que ha ido posponiendo. Sustituya la falta de iniciativa por una obediencia ciega a las personas que le merezcan un gran respeto.

LIBRA

Le invadirá un incomprensible optimismo, que puede llegar a transformarse en una situación dramática, si no frena los impulsos de su ánimo. Recuerde que los desenlaces extremos rozan el abismo, del que sólo se huye actuando con la más férrea voluntad.

SAGITARIO

Deje de pensar que los demás sólo buscan su propio beneficio y prescinda de las apariencias, ya que incurriría en un error que, además de poner en peligro su prestigio entre familiares y amigos, dañaría también la consideración que le tienen sus compañeros.

ACUARIO

Sentirá un impulso incontenible de cambiar el rumbo de su existencia, quizá por la proximidad de un acontecimiento familiar, o por una profunda insatisfacción psíquica, causa y origen de su estado anímico. Sin embargo, pronto recuperará su normalidad habitual.

GEMINIS

No destruya objetivos logrados merced a su encanto personal, en su afán de querer llegar al fondo de las situaciones. Piense que el pasado no debe ser un obstáculo que se interponga entre ustedes, aunque las circunstancias que en él concurran sean dudosas.

LEO

El disgusto originado por el enfrentamiento con una amistad le hará tomar contacto con una persona que acostumbra a hablar mal de todo el mundo. Cuide sus palabras, pues estará dando pie a una nueva habladuría, cuya propagación le perjudicaría gravemente.

LOS PEORES SIGNOS DE LA SEMANA

TAURO

Todas las perspectivas parecen señalar cambios radicales en su forma de vida, con posibles ventajas en ello. Sin embargo, se le presentará una semana de desorientación, cuajada de discusiones, precursora de lo expuesto al comienzo de este complejo horóscopo.

CANCER

Los astros serán poco propicios para las cuestiones financieras, tendiendo a hacerle sufrir un descalabro económico si no anda con mil ojos. Rechace los proyectos en los que debe participar con algún dinero, y espere ocasiones que le parezcan más propicias.

ARIES

Periodo de disgustos con personas de su interés, motivados por su actitud poco comprensiva de las últimas fechas. No debe confiar en que la suerte arreglará sus problemas actuales, ni que terceras personas mediarán con su influencia para resolverlos.

Las tres 'distracciones' del dibujante

M.C.D.2022